**PAGINA 26 - LA VERA STORIA DI FURIA**

Anno 109 - Numero 41 Torino - Via Marenco 32 - Tel. 65.68 (20 linee automatiche) L. 150 (arretrati il doppio) - (Sped. abbonam. postale G. 1/70) Mercoledì 2 Marzo 1977

# STAMPA SERA

QUOTIDIANO D'INFORMAZIONI

## A CEFIS PIENI POTERI

**Cefis si riprende la Montedison. Dopo il siluramento di Albaness il presidente assume in prima persona gli incarichi relativi alle « strategie » ed agli « studi economici » dell'azienda. Il suo nuovo delfino, Gianni Dell'Orto, 32 anni, ex Eni, va alle « relazioni esterne ». Il controllo Cefis diventa sempre più stretto.**

Hai notato che occhio hanno le donne per i piccoli particolari?

usa HANORAH **FOR HIM**

da PROFUMI *Servetti*

### CORTEO DI OLTRE CINQUEMILA STUDENTI A TORINO

# 20 MOLOTOV!

## TENSIONE FRA "AUTONOMI„ E GIOVANI PCI

**Venti « molotov » contro la sede di un circolo monarchico, contro l'albergo Suisse, contro la sede di Comunione e Liberazione. Tensione tra i gruppi di Autonomia Operaia e i giovani della Fgci. Slogans durissimi contro i fascisti, contro Andreotti, contro il pci. Il corteo di studenti che stamane ha attraversato le vie del centro è stato forse il più « duro » degli ultimi mesi a Torino.**

**La manifestazione è iniziata alle 9,30 in piazza Solferino. Ha raccolto oltre cinquemila studenti, in gran parte delle medie superiori. Era stata indetta per protestare contro la sparatoria fascista di lunedì sera a Roma durante la quale due giovani di sinistra sono stati feriti (uno in modo grave). La tensione è affiorata fin dall'inizio, quando il corteo si è mosso per via Cernaia e corso Galileo Ferraris. « I covi fascisti si chiudono col fuoco » era lo slogan dei gruppi degli Autonomi.**

**In corso Vittorio, al numero 63, una ventina di giovani si è staccata dal corteo, è salita al secondo piano ove ha sede il Circolo monarchico, e ha lanciato all'interno quattro o cinque molotov. Altre bottiglie incendiarie nell'atrio, al piano terra. I pompieri sono giunti dopo pochi minuti e hanno spento il principio d'incendio. Ma già un altro gruppetto si era diretto verso l'albergo «Suisse», in via Sacchi, all'angolo con Porta Nuova. Anche qui sono state lanciate alcune molotov, e si è sviluppato un principio d'incendio.**

**La calma si è ristabilita per qualche minuto, fino a quando il corteo è giunto, passando per via Roma, davanti alla sede di Comunione e Liberazione, dove altre molotov sono state lanciate.**

**I cinquemila studenti sono quindi confluiti a Palazzo Nuovo. La tensione sembrava essersi attenuata. Era in programma una assemblea. Ormai tutti i manifestanti erano entrati nel palazzo. A questo punto il gruppo degli Autonomi ha deciso di far sgombrare tutti. I giovani del partito comunista hanno sceso la scalinata tra due ali di studenti minacciosi.**

**Gli Autonomi sono quindi sfollati, a loro volta, a piccoli gruppi, gridando slogan minacciosi per « i covi dei fascisti ». n. s.**

## IL PUNTO

di ENNIO CARETTO

TRA le varie « autoriduzioni » che affliggono l'Italia, la più curiosa è attuata all'ospedale San Carlo di Milano. Là, dall'11 gennaio, gli infermieri « riducono » ogni giorno i posti letto di due: prendono cioè due letti e li portano via (dove, non si sa).

Il motivo dell'« autoriduzione » è duplice. Da una parte, le corsie ospitano il doppio dei posti letto previsti, con grave disagio dei malati e dei medici. Dall'altra, gli infermieri sono sotto organico, e non ce la fanno più a tenere l'ospedale in funzione.

Noi siamo contrari all'« autoriduzione », perché se diventasse generale porterebbe al caos. Non possiamo però accettare neppure lo stato d'abbandono dei nostri ospedali. Al San Carlo di Milano, di notte una sola infermiera deve badare a quaranta ammalati.

Ci risulta che in certi ospedali di Torino sia ancora peggio. Che cosa si aspetta a provvedere? Che dal sovraffollamento si passi, con l'« autoriduzione », a zero posti letto?

## EVITATO UN DISASTRO

# FIAT: INCENDIO

**(g. d. s.) Incendio stanotte a Mirafiori. Sembra ormai certo: si tratta di dolo. E' in corso la vertenza per il contratto integrativo (oggi c'è il primo sciopero di due ore per turno) e puntuale è arrivata la provocazione. Ancora nella forma di un attentato a quello stesso magazzino di materiale plastico che era andato semidistrutto il 6 maggio scorso. Anche quella volta — come in tutti i casi precedenti — era in corso una trattativa fra direzione e sindacato.**

Le fiamme sono divampate poco dopo le 23 fra i contenitori delle plance in plastica e catrame per i cruscotti delle « 131 ». Si pensa ad una bomba ad orologeria particolarmente potente. Alcuni operai del reparto presse, attardatisi dopo l'orario regolare d'uscita previsto per le 23, a causa di uno sciopero degli autotrasportatori, hanno visto il fumo ed avvertito immediatamente il servizio antincendio. Le fiamme sono state isolate a 5 metri da un serbatoio di benzina la cui esplosione avrebbe potuto provocare disastri incalcolabili. Secondo la questura i danni sono di circa 5 milioni.

«La Fiat non può che condannare decisamente questi atti di teppismo», ha dichiarato stamane Paolo Annibaldi, direttore delle relazioni industriali. «Tanto più quando questi gesti si ripromettono d'inquinare il fermo, ma corretto rapporto dialettico in corso fra azienda e rappresentanti dei lavoratori. Soprattutto in questo delicato momento di negoziato». La Federazione metalmeccanici ha duramente condannato la « inaccettabile provocazione ». Finora nessuno ha ancora rivendicato l'attentato.

*A PAGINA 6*

## Lo sciopero di due ore a Torino e nel Piemonte

### STASERA COPPA (21,45)

## *JUVENTUS in tecnicolor*

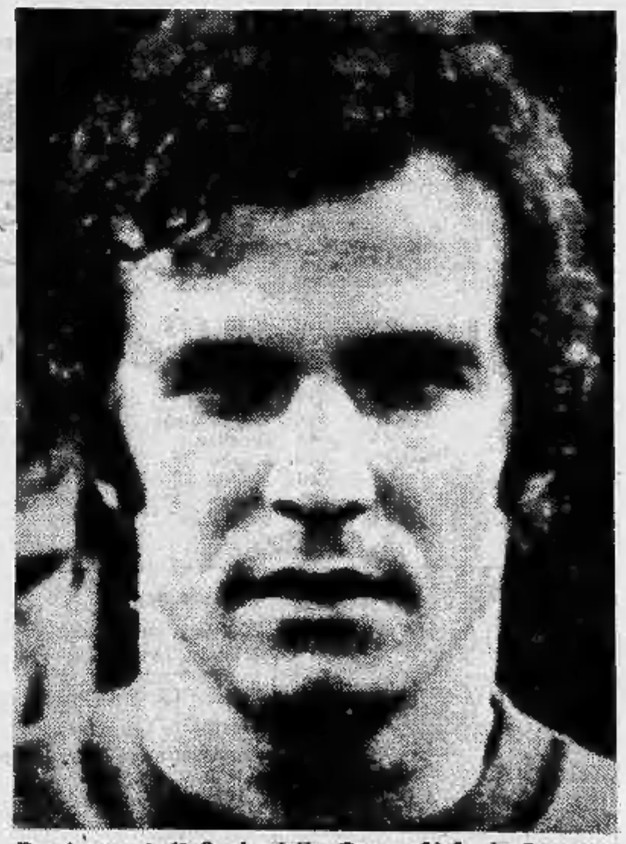

**Per i quarti di finale della Coppa Uefa, la Juventus affronta stasera i tedeschi del Magdeburgo, rilanciando in squadra Luciano Spinosi (nella foto). La Tv trasmetterà a colori la cronaca differita dell'incontro a partire dalle 21,40. Nel pomeriggio (ore 15), sempre a colori, diretta di Slask Wroclaw-Napoli per la Coppa delle Coppe** (I servizi a pagina 16)

INFORMAZIONE PUBBLICITARIA

* pronta consegna

PIÙ ECONOMIA Ford taunus PIÙ SPAZIO

PER INFORMAZIONI E PROVE:

Autostadio
CORSO AGNELLI 22 TEL. 32.62.32
VIA NIZZA 69 TEL. 650.55.35

Euromotor
CORSO P. EUGENIO 11 TEL. 53.95.95
CORSO GROSSETO 318 TEL. 739.53.53

## STAMPA SERA SCI

Mi piace andare a sciare a

In questa località segnalo gli impianti della società

l'albergo

il ristorante

il bar

la discoteca

Cognome

Nome

Indirizzo

Località Tel.

Inviare a «Stampa Sera» Sci - Ufficio Sviluppo, via Marenco 32, 10100 Torino.

invicta
IL MARCHIO CHE SI VEDE SU: GUANTI PER SCI GAMBAL PARANEVE ZAINI BORSE PER IL TENNIS E PER LA BARCA


RIVOLUZIONE NEI QUADRI DELLA SCUOLA?

# QUARANTAMILA INSEGNANTI DOVRANNO CAMBIARE SEDE

*ROMA — A giudicare dalla sentenza del tribunale amministrativo della regione Lazio, una nuova «rivoluzione» dovrebbe sconvolgere le nostre scuole medie a partire, probabilmente, dal prossimo ottobre: a quella data non meno di 40 mila insegnanti in tutta Italia potrebbero essere chiamati a cambiare sede.*

*Che cosa è accaduto? Semplicemente, il tribunale regionale amministrativo ha accolto il ricorso presentato da circa duemila insegnanti contro l'assegnazione della sede ad altrettanti colleghi favoriti dalla legge delega del 30 luglio '73. La sentenza, favorevole ai docenti e dunque contrario alle assegnazioni eseguite dal ministro Malfatti, infirma un decreto che ha valore appunto sull'intero territorio nazionale e potrebbe, come s'è detto, provocare un «terremoto» in spostamenti e nuove nomine.*

*Quale l'appiglio legale cui hanno fatto riferimento i duemila insegnanti che hanno fatto ricorso contro Malfatti? Nell'usare la legge delega del '73 (da cui hanno origine i decreti delegati), il ministro ha immesso in ruolo alcune categorie di insegnanti di scuola media superiore in possesso di certi requisiti di servizio. Ma — sostengono i ricorrenti e il Tar ha dato loro ragione — «si è dimenticato» di migliaia e migliaia di altri insegnanti (pare siano circa 40 mila) che da anni attendevano sistemazione in base ad altre «leggine», esattamente la legge 468, la legge 603 e la 1074.*

*Le conseguenze immediate della sentenza del Tar dovrebbero essere almeno tre: annullamento del decreto ministeriale adottato il 28 luglio '76 per mancato accantonamento dei posti per i 40 mila di cui si parlava prima, riduzione allo stato di provvisorie delle sedi definitive assegnate quest'anno. E l'anno venturo tutto daccapo.*

**n. s.**

ULTIMA ORA

## Catanzaro udienza ripetuta

**CATANZARO — (g. g.) Al processo per la strage di piazza Fontana capitano le cose più impensate. Oggi, addirittura, viene ripetuta, passo per passo, l'udienza di ieri, che è stata considerata giuridicamente nulla. Tutto per colpa degli avvocati di Ventura, che ieri hanno lasciato l'imputato solo, senza difesa. Durante l'interrogatorio di Franco Comacchio, che l'ha chiamato più volte in causa, Ventura ha dovuto intervenire personalmente; la Corte ha perfino pronunciato un'ordinanza senza poter ascoltare il parere dei difensori dell'imputato. Una macroscopica violazione della legge, insomma.**

**Particolarmente severo è stato l'avv. Gargiulo di parte civile il quale ha detto: «Non c'è dubbio che ieri è stato violato il diritto alla difesa di Ventura e che di conseguenza è necessario ripetere l'udienza. Però non c'è altrettanto dubbio che la corte debba intervenire severamente contro tutti gli avvocati che lasciano i loro assistiti senza difesa. Fra l'altro è assurdo che Ventura sia rimasto solo quando sulla carta egli è assistito da ben cinque avvocati».**

Rischiano di saltare gli stipendi di marzo

# Calcolatori in sciopero (così lo Stato non paga)

ALBERTO RAPISARDA

**ROMA — Da un mese il settore finanziario dell'apparato statale è quasi completamente paralizzato. Dal ministero del Tesoro, a Roma, non partono i mandati di pagamento; dalla periferia, dalle tesorerie e dagli uffici fiscali non arrivano i dati e i soldi ai ministeri del Tesoro e delle Finanze. Come è noto, gli stipendi di febbraio sono stati pagati agli statali per puro miracolo, quelli di marzo rischiano invece di saltare.**

Il ministro Stammati

Causa di questa situazione, che i ministeri cercano di nascondere con un discreto e pudico silenzio, è il blocco dei calcolatori elettronici, utilizzati, tra l'altro, per le finanze, il tesoro e la ragioneria dello Stato. Da più di un mese, la ditta privata (Italsiel) alla quale è stato appaltato questo delicato settore (che spetterebbe alla pubblica amministrazione), non può lavorare: il suo personale è in sciopero.

Della vicenda si sta occupando ora anche la magistratura. Ieri il sostituto procuratore della Repubblica di Roma, Paolino Dell'Anno, ha ascoltato dalla voce della rappresentante della federazione dei tecnici addetti ai centri elettronici dello Stato (Faceds), dottoressa Lucisano, queste ed altre sorprendenti denunce.

La tanto strombazzata anagrafe tributaria sta per scomparire (quel poco che si era fatto). *«I 250 tecnici dello Stato addetti all'anagrafe sono stati destituiti di autorità* — afferma la Lucisano — *lasciando a lavorare senza vigilanza e controllo la società privata (Sogei), che gestisce ora le entrate dello Stato. Con un decreto del 22 febbraio, anzi, i vari ministeri interessati hanno deciso in pratica di rinunziare all'utilizzazione dei 175 elaboratori elettronici dello Stato, mandando i tecnici addetti a lavorare dietro le scrivanie».*

Stiamo forse affidando tutto il settore della informazione e della raccolta dei dati elettronici a privati?

*«E' quello che sta succedendo* — risponde la dottoressa Lucisano — *e con conseguenze spesso illegali».*

La dottoressa Lucisano dice di essere in grado di portare esempi di violazione della segretezza fiscale da parte della ditta privata che si occupa delle dichiarazioni dei redditi dei cittadini, perché la società che ha in appalto questo servizio subappalta spesso il lavoro di perforazione delle schede. *«Così ho saputo da una impiegata di 17 anni quanto ha denunciato un cantante famoso».*

MADRID – Con Berlinguer

# Oggi il vertice eurocomunista

L'on. Berlinguer con il collega spagnolo Carrillo

MADRID — *Ha inizio oggi a Madrid il «vertice» dell'eurocomunismo. Otto mesi fa questo incontro fra i «tre grandi» dei pc occidentali, Berlinguer, Carrillo e Marchais sarebbe parso improponibile. Un mese fa, sembrava ancora azzardato. Adesso, invece, avviene, anche se in circostanze difficili.*

*Berlinguer e Marchais erano attesi stamane all'aeroporto di Barajas. Prima doveva arrivare il segretario del pcf, poi quello del pci. A riceverli, oltre a Leonor Bornau e Manuel Azcarate, responsabili dell'ufficio esteri, c'era anche Santiago Carrillo, la cui presenza era rimasta incerta fino all'ultimo momento data la permanente illegalità del partito spagnolo. I visitatori saranno alloggiati all'albergo Melia Castilla, dove i tre si riuniranno con i rispettivi responsabili degli uffici esteri e delle sezioni d'informazione e stampa.*

*Il «protocollo» delle 24 ore di incontro non è definitivo. Si è parlato di comizio pubblico, poi di riunione al chiuso, di fronte a un migliaio di invitati, e infine di una semplice cena, o cocktail, questa sera, dopo i lavori della conferenza, probabilmente nello stesso albergo «Melia Castilla», dove saranno invitati anche i dirigenti dei partiti democratici spagnoli.*

*L'incontro al vertice si concluderà speditamente nella mattinata di domani, con un comunicato illustrativo del significato dell'avvenimento e con una conferenza stampa dove Berlinguer e Marchais leggeranno due brevi comunicati.*

IL TEMPO CHE FARA'

**Tempo previsto:** su tutte le regioni sereno o poco nuvoloso. Foschie e isolati banchi di nebbia durante la notte in Val Padana e nelle valli delle regioni centrali. **Temperatura:** in diminuzione nei valori minimi, stazionaria in quelli massimi.

| | In Italia | | All'estero | | |
|---|---|---|---|---|---|
| Bolzano | — 3 | + 19 | Bruxelles | 0 | + 5 |
| Milano | — 1 | + 14 | Copenaghen | — 1 | + 2 |
| Genova | + 4 | + 14 | Ginevra | + 1 | + 4 |
| Firenze | — 1 | + 14 | Londra | + 3 | + 8 |
| Roma | 0 | + 14 | Madrid | + 8 | + 18 |
| Napoli | + 1 | + 12 | Mosca | — 14 | — 7 |
| Palermo | + 9 | + 20 | New York | + 3 | + 5 |
| Cagliari | + 3 | + 16 | Parigi | + 1 | + 8 |

TEMPERATURE DI TORINO

| | |
|---|---|
| massima | + 13,6 |
| minima | + 3,0 |
| media | + 7,1 |

Rilevazioni del **Servizio meteorologico dell'Aeronautica militare di Caselle** alle ore 20: pressione a livello del mare 103* mb; temp. 2,6, umidità 83 %, Temp. mass. 15,4, minima 2, media 5,4. **Previsioni:** cielo sereno. Tendenza ad aumento di nuvol. Visibilità buona. Temp. staz.


**STAMPA SERA**

**Direttore responsabile** Ennio Caretto

Editrice **LA STAMPA S.p.A.**

**Presidente** Giovanni Giovannini

**Amministratore Delegato e Direttore Generale** Umberto Cuttica

**Consiglieri** Vittorino Chiusano, Giulio De Benedetti, Carlo Masseroni, Cesare Romiti

**Sindaci** Alfonso Ferrero (pres.), Pierluigi Bertola, Secondino Riolfo


© 1977 Ed. LA STAMPA S.p.A.

IN BREVE: DALL'ITALIA

## Diossina nel fegato della donna

**SEVESO — Forse la diossina ha contribuito a uccidere la donna di Seveso morta alcuni giorni fa. L'Istituto di ricerche farmacologiche «Mario Negri» di Milano ha redatto un rapporto sulle analisi compiute su un campione di fegato prelevato a Genoveffa Senno, nonna di due bambine della zona «A» di Seveso colpite dalla diossina che ha provocato sulla loro pelle una forma piuttosto grave di cloracne. La Senno è morta un mese fa per un tumore al pancreas e si ipotizzò che causa del male fosse stata proprio la diossina. Il tumore l'aveva però colpita prima del 10 luglio dello scorso anno, quando fuoriuscì dall'Icmesa la nube tossica. Quindi il tossico può al massimo aver aggravato le sue condizioni.**

# Sventata rapina da 50 miliardi

**BOLOGNA — Doveva fruttare venti miliardi. E' fallito per la curiosità di una guardia notturna. Il furto più gigantesco della storia delle banche in Italia (e forse nel mondo intero) è stato scoperto quando ormai mancava un nonnulla alla sua conclusione. I ladri avevano scavato un tunnel incredibile, lungo duecento metri, che attraversava buona parte del centro di Bologna. Al suo interno, aveva perfino una rotaia, sulla quale far correre un carrello per il trasporto del materiale.**

Per entrare nella camera delle cassette di sicurezza della Cassa di Risparmio di Bologna, mancavano ormai solo pochi centimetri: un semplice muro, l'ultimo diaframma da abbattere al momento più opportuno. Ha rovinato tutto una guardia postale, che ha notato un gruppo di uomini mentre scaricavano dei tubi di plastica da un camioncino. Appena ha tentato di avvicinarsi, gli «operai» si sono dati alla fuga.

Da qui, sono partite le indagini, e il tunnel (o meglio, il traforo) è stato scoperto. Al suo interno c'erano attrezzature sofisticatissime, pale meccaniche, scavatrici, lance termiche. Dei ladri, nessuna traccia. Gli inquirenti sanno solo che un uomo, un giovane, con l'accento milanese, aveva affittato in gennaio un magazzino dal quale sono partiti gli scavi.

Sulla loro possibile identità, c'è il massimo riserbo. Certo è che si tratta di «professionisti», di gente che fa le cose in grande. Se la rapina fosse riuscita, sarebbe certamente passata alla «storia dei furti».

**s. s.**

LA PIAZZETTA

# Paura del sesso

di GIORGIO DE RIENZO

Tra le prime pagine del nuovo romanzo di Fulvio Tomizza (*La miglior vita*), che sarà in libreria alla fine di marzo, c'è il ritrattino — fra i tanti preti che si avvicendano nella chiesa di Materada — di un Don Michele Riberi, il quale «aveva abbracciato il sacerdozio per arrestare la folle corsa del mondo verso la dannazione». La «dannazione», va da sé, è sicura per chi «fornica»: e questo prete è davvero ossessionato dal sesso. Scrive Tomizza: «Era un moto istintivo per lui, piccolo e grassotto, la pelle unta e calvo forse dalla nascita (una specie di vitello rimasto avvolto nel velo materno), trotterellare verso la macchia scura di una coppia, e dividere, dividere, come il pecoraio sulla porta della stalla, perché uomini e donne procedessero separatamente e magari in direzione opposta, al pari di quanto avviene nell'incessante via vai delle formiche».

E' un figurino che ha una sua splendida verità e simboleggia l'atavica paura del sesso della nostra civiltà cattolica: paura, dico, autentica, viscerale, quasi panico, che equivale ad un angoscioso istinto di morte. Fantasia di Tomizza? Non direi. A dare un profilo concreto di realtà a questa immagine simbolica di «censore», viene ancora una volta — proprio in questi giorni — la cronaca. All'Aquila c'è un procuratore generale della Repubblica, il dottor Donato Massimo Bartolomei, che ha al suo attivo ben 144 sequestri, tra film e riviste sexy.

Qualche giorno fa questo accanito censore, imperterrito, ha colpito un nuovo bersaglio, ordinando il sequestro di «Paura di volare» di Erica Yong, in distribuzione in Italia da quattro mesi e letto da circa centomila persone (negli Stati Uniti ha superato i tre milioni di copie). Il libro viene definito «luridamente osceno». E così si giustifica la definizione: «Il predetto romanzo (squallida narrazione priva di tesi) risulta ambientato in un clima postribolare, a causa delle numerose trivialità di cui è infarcito, esposte con volgare compiacenza».

A parte lo stile, un po' goffo, sembra sentir parlare il personaggio di Tomizza: col suo timore panico del sesso, con il suo angosciato istinto di morte.

## I figli dei leaders che contestano da sinistra

# Le "pecore rosse,, di famiglia

ALBERTO RAPISARDA

**ROMA — La contestazione dei giovani cambia. Non è più quella del 1968, è diventata più inafferrabile, più violenta e irrazionale. Se ne è accorto «papà» pci all'Università di Roma, se ne accorgono tanti padri di famiglia che non riescono più a intrecciare nessun dialogo con i figli. Se n'è accorto anche il presidente dell'Eni, Pietro Sette, capo di una impresa di Stato più grande della Fiat.**

**Suo figlio Alessandro, 17 anni, è in carcere da mercoledì scorso sotto l'accusa di rapina. Alessandro è stato arrestato dalla polizia mentre compiva «spese proletarie» in due negozi del centro di Roma, assieme ad altri diciotto ragazzi. Secondo la polizia, la banda di giovani ha svaligiato un negozio di elettrodomestici, ha distrutto alcuni televisori a colpi di mazza, e poi ha prelevato indumenti anche in un negozio di abbigliamento. Per la polizia e il magistrato si tratta di furto e rapina, per i giovani incriminati, si tratta di «autoriduzione».**

Parola abbastanza nuova nel gergo della contestazione giovanile. Così come è un fatto nuovo che il figlio di uno dei massimi dirigenti italiani (60 milioni annui di stipendio) accetti di contestare la famiglia e la società con queste nuove tecniche che sono partite dalle affollate e sfatte periferie delle grandi città, piene di giovani costretti alla disoccupazione e inferociti.

Non è un fatto nuovo invece la contestazione nei confronti di padri potenti da parte di figli «bene». Esempi clamorosi di uomini politici, criticati in famiglia, si susseguono dal 1968. Ben tre figli del segretario della dc, Zaccagnini, la pensano in modo diametralmente opposto al padre: Carlo, 29 anni, milita nelle file di Lotta continua, si è cambiato il cognome in Cagni, e disegna vignette politiche che sfottono la dc sul quotidiano di sinistra «Paese Sera». Giovanni, 27 anni, fa il fumettista, e vota per il pdup insieme con Livia, la più grande. Solo Stefano, 19 anni, è un «moderato» e simpatizza per i repubblicani.

Anche Moro, presidente della dc, ha un figlio (Giovanni, 18 anni) che ha dato un voto all'estrema sinistra, pare al pci. Ha idee di sinistra anche Marilena Andreotti, 29 anni, figlia del presidente del Consiglio; è extraparlamentare (di Autonomia operaia) il figlio del vicesegretario della dc, Nino Galloni, 22 anni. Nino è uno delle nuove leve di contestatori, quelle dei diciottenni (come il figlio di Sette), che disdegnano le formazioni preferite dagli ex ragazzi del 1968 (Manifesto, Lotta continua, il pci).

Molto più di sinistra del padre è anche Mauro Piccoli, figlio del capo gruppo dei deputati dc. Poi, c'è il caso che destò più scalpore di tutti, ai suoi tempi: ben tre figli di Taviani (che è stato per anni ministro dell'Interno) contestarono famiglia e dc militando tra gli extraparlamentari di sinistra. I ribelli erano, e sono ancora, Beppe, Elide ed Andrea, 28, 25, 26 anni. Andrea simpatizza per il pci.

I casi democristiani sono i più eclatanti, ma non i soli. Anche tra i politici di sinistra serpeggia la contestazione familiare, sebbene in forme più attenuate e senza strepiti eccessivi. Rossa, la figlia del socialista Giolitti ha lasciato gli studi universitari, vive in una comune, e milita in Avanguardia Comunista.

Quasi tutti questi giovani, che provengono da famiglie medio o alto-borghesi, hanno scelto di abbandonare gli studi universitari, rendendosi conto che non era lì che potevano formarsi. La contestazione che esplode oggi nelle università ha per protagonisti coloro che sono rimasti: i figli della piccola borghesia.

## Dodicenne si impicca

**NUORO — Un ragazzo di 12 anni — G. B. C. di Oliena — si è impiccato nella cantina della propria abitazione.**

**Era un ragazzino pieno di vita e dotato di un notevole spirito di iniziativa. I familiari e le persone che lo conoscevano ritengono che sia da escludere la «volontà suicida» da parte del ragazzo anche se in mattinata aveva ricevuto un brutto rimprovero a scuola. L'ipotesi più probabile, anche secondo i carabinieri della locale stazione, è quella secondo cui il ragazzo ha cercato di distrarre l'attenzione dei genitori e di evitare maggiori conseguenze per quanto accaduto**

# La ragazza di Praga

**Si chiama Ulla Kerova, viene dalla Cecoslovacchia e naturalmente si è sistemata a Roma, dove gli esperti di cinema le pronosticano un futuro di attrice, carriera già intrapresa con successo a Praga** (Telefoto)


LA CALVIZIE ELIMINATA
SENZA TOUPE' O PARRUCCHINO

I centri anticalvizie Svenson sono in grado di eliminare la calvizie o il diradamento dei capelli, sia nell'uomo che nella donna, con un procedimento che infoltisce i capelli rimasti degli interessati; ciò può avvenire in una seduta o progressivamente, cioè in due o tre sedute. Dopo aver "riacquistato" una capigliatura normale potrete fare lo shampoo, la doccia, nuotare e le donne potranno fare la permanente, la tinta, ecc. cioè: tutto ciò che facevate quando la Vostra capigliatura naturale era integra. Visto che ogni tipo di calvizie o diradamento presenta caratteristiche diverse, è necessario un esame approfondito del cuoio capelluto e dei capelli rimasti ed i nostri tecnici, altamente qualificati, Vi dimostreranno come si può "riacquistare" la capigliatura di un tempo, sempre che nel Vostro caso ciò sia fattibile. Questo lo potrete sapere dopo l'esame, gratuito e senza impegno, per il quale è sufficiente telefonare oggi stesso e fissare un appuntamento o presentarsi di persona al centro Svenson a Voi più vicino.

Orari: 10 - 13, 15,30, 19,30
lunedì mattina chiuso

SVENSON
CENTRI ANTICALVIZIE

MILANO Via Pietro Mascagni, 14 - Tel. 78.21.78 - 79.50.88
TORINO Via G. Viotti, 1 - Tel. 53.39.64 - 53.39.65
PADOVA Via E. Filiberto, 3 - Tel. 31.483
VERONA Via Frattini, 12 (2° piano) - Tel. 31.720
GENOVA V.le Sauli, 5/20 - Tel. 59.72.92
ROMA Via del Tritone, 61 scala D - Tel. 68.69.71
NAPOLI Via S. Tommaso d'Aquino, 33 - Tel. 31.06.81
FIRENZE Via Calimaruzza, 3 - Tel. 21.53.08
BOLOGNA Piazza dei Martiri, 1/2° - Tel. 22.06.43
ANCONA C.so Mazzini, 122 - Tel. 56.671
LUGANO (Loreto) Via Adamini, 28/A - Tel. 091 - 54.68.95
ZURIGO Backer Strasse, 9 - Tel. 01 - 23.76.26

© 1977 by VMS


## GENOVA – Inchiesta di due psicologhe

# L'UOMO HA PAURA DI QUEL "PILLOLO,,

**GENOVA — «Ecco, vede, questa è la spirale maschile. Deve essere collocata da un medico, non fa male...**
**«Oh, no! Che roba è? Come funziona?».**
**«Eh, funziona, ecco, come un piccolo ponte. Gli spermatozoi sono costretti ad attraversarlo: una specie di slalom. Vede, questo filo taglia la coda agli spermatozoi mentre passano di là. Senza coda, gli spermatozoi perdono di mobilità. Senza mobilità, non sono più pericolosi».**

*«Ah, ...sì?»*
*«Allora, la vuole?».*
*«Ma, veramente... veramente quella roba deve fare un male cane. No, no, guardi, a far figli penso mia moglie. Ma scusi, perchè dovrei pensarci io, visto che incinta resta lei?».*

*Il dialogo non è affatto inventato. Si svolge tra due psicologhe genovesi, Gianna Schelotto e Mara Manetti, e un giovanotto incontrato per strada. Loro, le psicologhe, stanno svolgendo un'inchiesta sulla volontà di accettazione da parte degli uomini dei contraccettivi maschili. Portano con sé una scatola di pillole, che spacciano per anticoncezionali «nuovi» destinati agli uomini, e una spirale, opportunamente modificata, che contrabbandano come «maschile».*

*Così equipaggiate, le due psicologhe interpellano 52 uomini. Le risposte sono sorprendenti. Non tanto perché riconfermano l'assoluta diffidenza dei maschi italici (e non) verso qualsiasi forma di prevenzione della maternità che direttamente li riguardi e che esuli dal «coitus interruptus» Quanto perché, di fronte ad «oggetti misteriosi» (come la impensabile spirale maschile) e palesamente fantastici, di fronte a spiegazioni fantascientifiche senza la minima pretesa di realismo, nessuno degli 82 interpellati ha battuto ciglio, manifestando — in questo modo — un'ignoranza, forse ancor più radicata di quella femminile, sui fatti fisiologici più elementari. Accettato acriticamente la possibilità di una spirale maschile, gli uomini comunque reagiscono con paura; temono il dolore, credono in pericolo la propria virilità, si barricano dietro la preoccupazione delle «dimenticanze». E intanto... «Speriamo che queste notizie non si diffondano. Altrimenti le donne possono mettersi in testa di farci provare davvero».*

## Sindacato di p.s.: anche gli autonomi

**MILANO — (c. b.) In una riunione alla quale hanno preso parte funzionari sottufficiali e guardie di oltre dieci province è sorto a Milano il «Comitato per la costituzione del sindacato autonomo di polizia per l'Italia settentrionale».**


SCUOLA MATERNA ED ELEMENTARE
MONTESSORIANA
Via Migliara, 7 - telef. 760.936 - TORINO
Si notifica che per la sezione elementare si stanno chiudendo le iscrizioni per l'anno '77-'78
ORARIO MASSIMO: 7,30 - 17,30
Dà ai bimbi l'amore per la scuola ai Genitori un valido aiuto per l'educazione dei figli

SUPERMATERASSI
SIMMONS FENIX
GRANDIOSA SELEZIONE DI TUTTE LE MARCHE PIU' QUALIFICATE E PRESTIGIOSE!
■ MATERASSI SPECIALI CONTRO IL "MAL DI SCHIENA"
■ FODERE DOPPIE PER UNIRE I MATERASSI
■ CORSO GIULIO CESARE 27 bis ☎ (011) 85.08.57
■ VIA CIBRARIO 73 ☎ (011) 74.67.55 - TORINO

### Vallanzasca di nuovo davanti ai giudici

# SEQUESTRO TRAPANI A GIORNI PROCESSO

MILANO — (c. b.) *Renato Vallanzasca comparirà entro il 12 di questo mese davanti al tribunale di Milano per rispondere del sequestro di Emanuela Trapani; sarà processata anche una donna, Pina Forzano, che prese in affitto l'appartamento nel quale la figlia dell'industriale fu tenuta prigioniera per 41 giorni; 12 componenti la banda che faceva capo a Vallanzasca.*

*La data del 12 marzo costituisce l'ultimo dei 40 giorni che il codice di procedura penale fissa per la celebrazione del processo con rito direttissimo per il reato di porto e detenzione abusiva di armi. Entro questa data, quindi, devono essere processati Antonio Colia, Giuseppina Usuelli, Osvaldo Monopoli e Anna Mazzan che, il 31 gennaio scorso, furono arrestati in un appartamento alla periferia della città. In quell'alloggio furono trovate numerose armi e munizioni che hanno fatto scattare per i 4 arrestati (e per altre 8 persone a loro collegate) l'incriminazione.*

*Al procedimento contro questi 12 imputati, il sostituto procuratore Marra ha unito quello contro Vallanzasca e la Forzano, avendo raggiunto, a carico di entrambi, elementi sufficienti per il rinvio a giudizio. Il magistrato terrà aperta una seconda parte dell'istruttoria contro Vallanzasca per chiarire i suoi collegamenti con Pierluigi Concutelli.*

### Aveva tentato di esportare denaro in Svizzera

# Commerciante vercellese truffato: mezzo miliardo!

**VERCELLI — Un facoltoso commerciante di Vercelli è stato truffato di oltre mezzo miliardo da due « spalloni » della valuta. Aveva tentato di esportare illegalmente il denaro, ma quando ha cercato di riaverlo (in concomitanza con le disposizioni governative per il rientro dei capitali) ha avuto una brutta sorpresa: i 500 milioni, gli è stato detto, erano vincolati in Sudamerica. Impossibile riaverli. La truffa non è probabilmente un caso isolato. Si pensa che altre decine di esportatori illegali di valuta siano caduti nel raggiro.**

E' un affare gigantesco, che ha fruttato ai suoi ideatori alcune decine di miliardi. I beneficiari di questo traffico clandestino sono Pier Angelo Negri, 39 anni, mantovano, residente a Como, e Antonio Cuman, 50 anni, professore, di Cernobbio.

I due non avranno comunque modo, per ora, di usufruire dei miliardi truffati. La denuncia del commerciante vercellese ha infatti dato il via a una inchiesta della polizia svizzera. I due sono stati arrestati ed ora sono in carcere a Lugano. Sono accusati di *« truffa continuata »* e *« amministrazione infedele »*. Rischiano fino a quindici anni di detenzione.

Negri e Cuman, conosciuti rispettivamente come *« procacciatore d'affari »* e come *«esperto finanziario»*, offrivano da anni il loro aiuto a tutti coloro che volevano esportare clandestinamente i loro capitali in Svizzera. Ai clienti rilasciavano come ricevute dei semplici biglietti, senza alcun valore legale. Per convincerli a cedere il loro denaro, si presentavano con depliant di alberghi e villaggi turistici sparsi in tutto il mondo, soprattutto in Sudamerica. Garantivano ai loro clienti che il denaro sarebbe stato investito in queste imprese. Garantivano inoltre un reddito decisamente considerevole.

A quanto risulta ai primi accertamenti, gli industriali e i commercianti lombardi e piemontesi hanno effettivamente ricevuto, in questi anni, dei dividendi *« più che interessanti »*. Peccato che, invece di interessi, si sia trattato dello stesso denaro incautamente affidato ai due truffatori. Negri e Cuman, infatti, stornavano parte dei milioni ricevuti, per il pagamento dei dividendi, riuscendo così a convincere i loro clienti che il denaro era stato veramente investito.

Non si è ancora scoperto in quale banca e su quale conto siano stati invece versati i miliardi. La polizia svizzera sta ora verificando il materiale contabile dei due personaggi, ma, per ora, nulla è ancora stato scoperto. Forse, il denaro, è veramente finito in Sudamerica. Volatilizzato.

**s. s.**

## Gli antichi romani portavano mutande di cuoio

**LONDRA — I soldati romani in servizio di frontiera in Inghilterra portavano mutande di cuoio sotto le tuniche per difendersi dal freddo.**

**L'archeologo Robin Birley ha reso noto che durante gli scavi lungo il muro di Adriano, costruito dai romani nell'Inghilterra del Nord 1800 anni fa, sono state portate alla luce tavolette scritte in cui si fa cenno all'indumento. Le mutande si chiamavano allora «subligaria» e spesso erano le famiglie a' mandarle ai soldati**

**Non è stato ancora trovato un indumento che confermi quanto scritto sul «documento» di 18 secoli fa. Non è da escludere che le mutande fossero fatte anche in materiale più leggero del cuoio.**

### Ad un concerto

## Ray Charles rischia d'essere strangolato

**LOS ANGELES — Uno sconosciuto ha tentato di strangolare con una corda il noto cantante negro Ray Charles, durante un concerto di beneficenza, ieri sera a Los Angeles. Charles, che è cieco è uscito indenne dall'incidente.**

**Un uomo che non è stato identificato ha improvvisamente fatto irruzione sulla scena e ha tentato di stringere alla gola il cantante urlando: « Ray Charles vedrà e Dio vedrà questa sera ».**

**Fermato dagli agenti che assicuravano il servizio d'ordine l'assalitore è stato rimesso in libertà poiché Ray Charles ha deciso di non denunciarlo.**

**Secondo la polizia l'uomo sarebbe un membro della « Giant step organisation », opera di beneficenza per l'aiuto agli indigenti e ai vecchi di Los Angeles. Il concerto era dato a beneficio di questa organizzazione e il portavoce del cantante ha dichiarato che l'incidente è stato originato da «una questione privata». Tra il pubblico c'era Jacqueline Onassis. (Ansa)**

### DOMANI PROCESSO IN PARLAMENTO

# LOCKHEED - I radicali: "Hanno coperto Leone,,

MARCO TOSATTI

**ROMA — Meno uno il conto alla rovescia per il caso Lockheed. Domani mattina alle dieci, infatti, deputati e senatori, riuniti in assemblea comune a Montecitorio, assumeranno la veste di «giudici istruttori » nei confronti di Luigi Gui (dc), Mario Tanassi (psdi) e nove imputati « laici ». Al termine di una seduta unica che durerà, salvo le pause per mangiare e dormire, almeno fino a giovedì prossimo, i parlamentari voteranno se mandare assolti gli imputati, o se sottoporli al giudizio dell'alta corte di giustizia.**

Alle polemiche sul « salvataggio » di Rumor, che hanno spaccato il psi ed hanno reso molto tese le relazioni di questo partito con i comunisti, si è aggiunta ieri un'iniziativa a sorpresa dei radicali. Pannella ed i suoi colleghi hanno infatti chiesto un supplemento d'istruttoria sul caso Lockheed, ampliando però il campo d'indagine anche all'affare degli aerei antisommergibile «Breguet-Atlantique ».

Il bersaglio dell'iniziativa è il presidente della Repubblica, Leone. Secondo Pannella infatti l'inquirente non ha approfondito a sufficienza il problema dei rapporti fra Leone e i fratelli D'Ovidio, scartando un documento Usa che i radicali giudicano molto interessante. Se sarà possibile raccogliere le 50 firme necessarie a riaprire l'indagine (finora sono 13) la commissione dovrà portare a termine il nuovo compito entro 60 giorni.

### APPROPRIAZIONE INDEBITA?

# LA LOLLO NEI GUAI

**ROMA — Gina Lollobrigida è nei guai. E' indiziata di reato d'appropriazione indebita, e deve inoltre rispondere di 50 milioni di danni. Potrebbe « finir male », e tutto per colpa di un film che voleva produrre nelle Filippine, e di cui ha abbandonato la lavorazione.**

Due operatori cinematografici l'hanno accusata di averli « mollati » nelle lontane isole, senza soldi, e appropriandosi, per giunta, di materiale cinematografico di loro proprietà. I due si erano visti costretti, il 17 marzo 1976, dopo 30 giorni di forzata permanenza a Manila a ritornare in Italia, avendo ricevuto il denaro dell'albergo da amici di New York e garanzie per il pagamento posticipato dei biglietti aerei dall'ambasciata italiana.

L'episodio, che trascinerà la « Lollo » in tribunale (il processo è alla terza udienza) costringerà a recarsi a Roma l'ambasciatore d'Italia a Manila dottor Alberto Solera, ed il primo segretario della stessa ambasciata, dottor Cesare Cottafavi, i quali sono stati già ammessi come testimoni. **r. s.**

## Selvaggia rapina

MILANO — (c. b.) Selvaggia rapina ieri sera in un circolo privato di via Stradella 5, a Città Studi. E' accaduto poco dopo le 23,30 quando, mascherati e armati di pistola, cinque individui sono entrati nel Club sportivo Uri.

Affrontati i 20 soci presenti, i banditi hanno incominciato a perquisirli impossessandosi man mano di portafogli, orologi, catenine d'oro e anelli. Stavano per ultimare la razzia quando qualcuno ha tentato di reagire. I malviventi hanno allora incominciato a percuotere con il calcio delle rivoltelle tutti coloro che non erano stati ancora rapinati.

Riguadagnata l'uscita, sono fuggiti a piedi con un bottino di circa 400 mila lire in contanti.

# OGGI IN BORSA

in rialzo
stabile
in ribasso

## LE AZIONI A TORINO

| | 1-3 | 2-3 |
|---|---|---|
| **ALIMENTARI** | | |
| Alivar | 860 | 860 |
| Eridania | 2050 | 2050 |
| Florio | 333 | 346 |
| Unidal | 293 | 295 |
| Romana Zuccheri | 248 | 240 |
| Venchi Unica | — | — |
| **BANCARIE** | | |
| Banco Roma | 11600 | 11600 |
| Comit | 14800 | 14800 |
| Credito It. | 1850 | 1840 |
| Interbanca priv. | 12650 | 12450 |
| Mediobanca | 43400 | 42900 |
| **CEMENTI - CERAMICHE** | | |
| Ceramica Pozzi | 1301 | 1301 |
| Eternit | 970 | 970 |
| Eternit pref. | 1438 | 1438 |
| Fornaci Riunite | 2200 | 2190 |
| Unicem | 3525 | 3525 |
| **CHIMICI - IDROCAR. - GOMMA** | | |
| ANIC | 380 | 372 |
| Italgas | 665 | 665 |
| Liquigas | 180-75 | 176 |
| Liquigas priv. | 182 50 | 179 |
| Mira Lanza | 30200 | 30200 |
| Montedison | 310 | 295 |
| Monted. Gemina | 271 | 256 |
| Paramatti | 1500 | 1470 |
| Pierrel | 573 | 573 |
| Rumianca | 1790 | 1790 |
| SAFFA | 5000 | 4855 |
| SAIAG | 1492 | 1492 |
| Schiapparelli | 500 | 500 |
| **COMMERCIALI** | | |
| Rinascente | 51 50 | 51 25 |
| » priv. | 32 | 32 |
| Silos Genova | 1850 | 2150 |
| **IMMOBILIARI** | | |
| Beni Imm. It. | 410 | 410 |
| Beni Imm. It. priv. | 265 | 265 |
| Beni Stabili | 2130 | 2090 |
| Cond. Acqua Roma | 575 | 575 |
| Generale Imm. | 122 50 | 118 |
| Imm. Agr. Vittoria | 5000 | 5000 |
| Isvim | 3000 | 3001 |
| Risanamento | 3250 | 3250 |
| **ASSICURATIVE** | | |
| Ass. Milano | 6400 | 6350 |
| » » priv. | 3200 | 3150 |
| Latina | 540 | 540 |
| Latina priv. | 475 | 475 |
| Generali | 37700 | 37800 |
| RAS | 60000 | 59250 |
| S.A.I. | 5355 | 5355 |
| Toro Ass. | 7950 | 7950 |
| Toro Ass. priv. | 3965 | 3750 |
| **COMUNICAZIONI** | | |
| Alitalia priv. | 430 | 430 |
| Autostrada To-Mi | 1380 | 1370 |
| Fer. Co. | 266 | 257 |
| Italcable | 2370 | 2370 |
| N.A.I. | 1925 | 1900 |
| SIP | 1369 | 1340 |
| Torino-Nord | 127 50 | 125 |
| **FINANZIARIE** | | |
| Bastogi | 844 | 815 |
| Finsider | 169 | 169 |
| GIM | 2063 | 2065 |
| IFI priv. | 1860 | 1770 |
| Ifil | 4110 | 4035 |
| Invest | 1900 | 1900 |
| La Centrale | 5950 | 5805 |
| Mittel | 1090 | 1080 |
| Piemonte Finanz. | 1990 | 1950 |
| Pirelli & C. | 2250 | 2210 |
| Pirelli S.p.A. | 1130 | 1090 |
| S.A.R.O.M. fin. | 1000 | 1000 |
| S.I.F.A. | 497 | 475 |
| S.M.E. | 345 | 345 |
| STET | 1450 | 1422 |
| **ELETTROTEC.** | | |
| M. Marelli priv. | 435 | 435 |
| Marelli & C. | 255 | 255 |
| Pon Electric | — | — |
| **MECCANICI - AUTOM.** | | |
| FIAT * | 1809 | — |
| » priv. * | 1212 | — |
| Castagnetti | 1570 | 1595 |
| Gitardini | 3600 | 3600 |
| Graziano & C | 1070 | 1070 |
| Nebiolo | 340 | 330 |
| Olivetti | 1090 | 1050 |
| » priv. | 897 | 890 |
| Westinghouse | 3100 | 3100 |
| **MINERARIE METALL.** | | |
| Dalmine | 600 | 600 |
| Fornara & C. | 945 | 940 |
| Italsider | 233 | 233 |
| Metalli | 2300 | 2300 |
| Talco & Grafite | 28950 | 28950 |
| Terni | 228 | 228 |
| **CARTARIE - EDITOR.** | | |
| Burgo ord. | 7600 | 7780 |
| » priv. | 3150 | 3150 |
| Cartiera Italiana | 291 75 | 291 75 |
| **TESSILI** | | |
| Col. Cantoni | 5000 | 5000 |
| Fisac | 1320 | 1320 |
| Borgosesia S.p.A. | 3830 | 3901 |
| Borgosesia Risp. | 3650 | 3650 |
| Montedison Fibre | 26 | 25 |
| » » pr. | 34 | 34 |
| Viscosa | 1130 | 1145 |
| » priv. | 745 | 745 |
| **DIVERSI** | | |
| Acque pot. TO | 500 | 500 |
| Ciga | 1350 | 1330 |
| CIR | 9250 | 9160 |
| Pacchetti | 62 | 58 |
| **OBBL. CONV. A TERMINE** | | |
| B.U. 73/83 7% | 63 25 | 63 25 |
| C.I.M. 73-78 7% | 76 25 | 76 25 |
| Pirelli 68/84 5% | 63 25 | 63 75 |
| Med. Fingest 7% | 87 — | 87 — |
| Med. C. Erba 7% | 66 25 | 66 25 |
| » Viscosa 7% | 87 50 | 87 50 |
| Med. S. Spirito 7% | 83 50 | 83 50 |
| Med. Montefibre 7% | 62 25 | 62 25 |
| Metalli 67 6% | 80 — | 80 — |
| Liquigas 7½ '70 | 71 25 | 71 — |
| » » '71 | 71 50 | 70 50 |
| » » '72 | 70 25 | 70 25 |
| » 7% '73 | 67 75 | 67 75 |
| Iri Stet 7 % | 70 25 | 70 25 |

* Titoli a contrattazione continua: ultimo prezzo fatto.

## REDDITO FISSO A TORINO

| | 1-3 | 2-3 |
|---|---|---|
| **VALORI DI STATO** | | |
| Rendita 5% | 84 50 | 84 50 |
| Redimibile 3½% | 95 25 | 95 25 |
| Ricostruz. 3½% | 86 80 | 86 80 |
| » 5% | 97 75 | 97 75 |
| Pr. R. 5% Trieste | 89 50 | 89 50 |
| Rif. Fond. 5% | 95 50 | 95 50 |
| Pr. R. 5% Tr. '54 | 90 — | 90 — |
| Pr. Ed. Sc. 5½ '67 | 74 75 | 74 75 |
| » » '68 | 74 25 | 74 25 |
| » » '69 | 73 50 | 73 50 |
| » 6% '70 | 79 50 | 79 50 |
| » » '71 | 80 — | 80 — |
| » » '72 | 79 — | 79 — |
| » 9% '75 | 89 — | 89 — |
| » » '76 | — | — |
| B.T.N. 5% '77 | — | — |
| » » '78 | 91 30 | 91 30 |
| » 5½% '79 | 86 60 | 86 90 |
| » » '80 | 81 20 | 81 20 |
| » » '82 | 77 20 | 77 20 |
| B.T.Q. 7% '78 | 93 30 | 93 50 |
| » 9% '79 | 90 05 | 90 15 |
| » » '79 II | 88 40 | 88 25 |
| » » '80 | 86 93 | 87 05 |
| **OBBLIGAZIONI** | | |
| ENEL 6% '65 I | 72 20 | 72 20 |
| » » '65 II | 73 50 | 73 50 |
| » » '66 I | 69 60 | 69 40 |
| » » '66 II | 70 50 | 70 30 |
| » » '67 | 67 — | 67 — |
| » » '68 I | 64 80 | 64 80 |
| » » '68 II | 65 10 | 65 10 |
| » » '69 I | 63 60 | 63 60 |
| » » '69 II | 64 20 | 64 20 |
| » 7% '70 | 75 75 | 75 75 |
| » » '71 | 74 50 | 74 20 |
| » » '72 I | 72 80 | 72 40 |
| » » '72 II | 65 60 | 65 10 |
| » » '73 | 64 60 | 64 60 |
| » » '74 ind. | 101 80 | 101 80 |
| » 10% '75 | 89 10 | 89 30 |
| » Europa 6% | 89 20 | 89 20 |
| IRI 6% '64 | 79 80 | 79 80 |
| » » '65 | 74 20 | 75 60 |
| » Alfa 7% '70 | 69 — | 69 — |
| Satap 5½% '65 | 60 50 | 60 50 |
| » » '67 | 58 — | 58 — |
| Autostrade 6% '68 I | 64 70 | 64 70 |
| » » '68 II | 68 40 | 68 40 |
| » » '69 | 63 80 | 63 80 |
| » 7% '71 | 74 60 | 74 60 |
| » » '72 | 71 30 | 71 50 |
| » » '73 | 68 — | 68 — |
| OO.PP. 5% | 56 40 | 56 40 |
| » 5½% | 56 30 | 56 30 |
| » 6% | 56 10 | 55 90 |
| » 7% | 60 35 | 60 40 |
| » '74 8% | 60 80 | 60 80 |
| » '75 8% | 60 80 | 60 60 |
| » I.St. 7% 1° | 69 20 | 69 20 |
| » » » 2° | 69 — | 69 — |
| » » » 3° | 68 80 | 68 80 |
| » » » 4° | 68 — | 68 — |
| » » » 5° | 69 60 | 69 60 |
| » » » 6° | 70 50 | 70 50 |
| » » » 7° | 70 50 | 70 50 |
| » » » 8° | 70 20 | 70 20 |
| OO.PP. I.ST. 9% 9° | 84 50 | 84 50 |
| » Anas 6% '66 | 56 80 | 56 60 |
| » » 7% '72 | 60 30 | 60 50 |
| » Aut. 6% 1° | 58 — | 58 — |
| » » 7% 1° | 60 30 | 60 70 |
| » » » 2° | 60 60 | 60 80 |
| FF.SS. 6% '65 I | 70 80 | 70 80 |
| » » '65 II | 71 80 | 71 80 |
| » » '66 I | 69 — | 69 — |
| » » '66 II | 69 25 | 69 25 |
| » » '67 | 66 80 | 66 80 |
| » » '69 I | 64 20 | 64 20 |
| » » '69 II | 79 90 | 79 90 |
| » » '70 | 64 20 | 64 20 |
| » 7% '71 | 69 80 | 69 80 |
| » » '72 I | 68 50 | 68 50 |
| » » '72 II | 68 60 | 68 60 |
| A.F.S. 6% '67 | 67 — | 67 30 |
| » » '68 | 65 90 | 65 90 |
| » » '69 | 66 20 | 66 20 |
| » 7% '70 | 69 60 | 69 60 |
| » » '71 | 76 60 | 76 60 |
| » » '72 I | 76 — | 76 — |
| » » '73 | 86 — | 86 — |
| » 8% '74 | 88 — | 88 — |
| » 8% '75 | 90 80 | 90 80 |
| P.Verde 6% Sp. 1° | 73 40 | 73 40 |
| » » » 2° | 71 20 | 71 20 |
| » » » 3° | 70 40 | 70 40 |
| » » » 4° | 70 80 | 70 80 |
| » » » 5° | 69 — | 69 — |
| » » » 6° | 67 60 | 67 60 |
| » » » 7° | 65 95 | 65 95 |
| » » » 8° | 63 50 | 63 50 |
| » 7% I | 73 — | 73 — |
| » » II | 69 20 | 69 20 |
| Ieipu vent. 5½% | 83 20 | 83 20 |
| » » 6% | 66 30 | 66 50 |
| » » 7% 1° | 71 — | 71 — |
| » » » 2° | 69 80 | 69 80 |
| » » » 3° | 67 20 | 66 40 |
| » » » 4° | 66 80 | 66 80 |
| » » » 5° | 69 — | 69 — |
| » » » 6° | 68 30 | 68 30 |
| IMI 7% XXVIII | 69 20 | 68 70 |
| » » XXIX | 68 70 | 68 90 |
| » » XXX | 97 — | 97 — |
| » » XXXI | 89 50 | 89 50 |
| » » XXXII | 78 — | 78 — |
| » » XXXIII | 69 30 | 69 45 |
| » » XXXIII op. | 88 80 | 88 80 |
| » » XXXIV | 66 50 | 66 50 |
| » » XXXV | 70 20 | 70 20 |
| » » XXXVIII | 65 50 | 65 30 |
| » » XXXIX | 68 50 | 68 50 |
| » » XL | 93 50 | 93 50 |
| IMI XLI 8% | 69 — | 69 — |
| » XLII 8% | 65 50 | 65 50 |
| » XLIII 8% | 78 60 | 78 60 |
| » XLIV 8% | — | — |
| » XLV 8% | 75 50 | 75 80 |
| » s.s. '64 I.V. | 79 — | 79 — |
| Eni Sud 6% '64 9° | 92 20 | 92 20 |
| Fiat 5½% '60 | 82 50 | 83 20 |
| Olivetti 7% '58 | 96 — | 96 — |
| Olivet. 6½% '59 | 93 50 | 93 50 |
| » 5½% '62 1° | 79 50 | 79 50 |
| » 5½% '62 2° | 80 50 | 80 50 |
| It. Gas 5½% '61 | 80 50 | 80 50 |
| Rumianca 5½% '60 | 96 — | 96 — |
| » » '62 | 82 80 | 82 80 |
| Vibetti 7% '59 I | 92 50 | 92 50 |
| » » » II | 89 — | 89 — |
| Fornaru 7% '56 | — | — |
| RIV 5½% | 65 50 | 65 50 |
| Lancia 5½% '60 | 95 — | 95 — |
| » » '62 | 82 50 | 82 50 |
| Forgat 8% | 80 25 | 80 25 |
| Torino-Savona 5½ | 85 — | 85 — |
| Tr.G.S.Bern. 5½ | 80 — | 80 — |
| Cart. It. 5½ '62 | 78 25 | 78 25 |
| Isvim. 6% '64 9° | 88 50 | 88 50 |
| » » » 10° | 85 — | 85 — |
| » » '65 11° | 83 50 | 83 50 |
| » » '66 12° | 82 30 | 82 30 |
| » » '67 13° | 76 75 | 76 75 |
| » » » 14° | 76 95 | 76 95 |
| » » '68 15° | 76 50 | 76 50 |
| » » '69 16° | 75 45 | 75 45 |
| » 7% '70 17° | 76 — | 76 — |
| » » '71 18° | 71 70 | 71 70 |
| » » » 19° | 70 — | 70 — |
| » » » 20° | 69 — | 69 — |
| » » » 21° | 70 — | 70 — |
| » 9% » 22° | 87 — | 87 — |
| Torino 6% '52 | 81 — | 81 50 |
| » Aem 5½ '60 | 70 80 | 70 80 |
| » » » '62 | — | — |
| S. Paolo 5% | 84 25 | 84 25 |
| » 6% conv. | 60 40 | 60 40 |
| » 6% | 60 40 | 60 40 |
| » O.P. 6% conv. | 60 — | 60 — |
| » » 6% | 60 — | 60 — |
| Credito Fond. 5% | 73 — | 73 — |
| C.I.S. 7% '70 | 76 60 | 76 60 |
| » » '71 1° | 105 — | 105 — |
| » » » 2° | 71 30 | 71 30 |
| » » '72 | 68 30 | 68 30 |
| » » '73 | 73 — | 73 — |
| C.F.Piem. V.A. 6% | 60 40 | 60 40 |
| **OBBL. IN VALUTA ESTERA** | | |
| Enel 7½% ($) | 70 — | 70 — |
| **OBBLIG. CONVERTIBILI** | | |
| Beni Imm. It. 7% | 63 — | 63 — |
| Imm. Roma 6% | — | — |
| IRI Stet 7% | 70 — | 70 — |
| Rumianca 6% | 97 — | 97 — |
| Pirelli S.p.A. 5% | 62 95 | 63 50 |
| Med. Fingest 7% | 86 80 | 86 80 |
| Med. C. Erba 7% | 66 — | 66 — |
| » Viscosa 7% | 87 — | 87 — |
| Med. Sip 7% | 69 80 | 69 80 |
| » S. Spirito 7% | 83 — | 83 — |
| » Montefibre 7% | 62 — | 61 90 |
| Metalli 6% | 79 50 | 79 50 |
| Liquigas 7½% '70 | 71 — | 71 — |
| » » '71 | 71 50 | 70 50 |
| » 7½% '72 | 70 — | 70 — |
| » 7% '73 | 67 50 | 67 50 |
| GIM 6% | 76 — | 76 — |

## Ancora ribassi

**TORINO — L'offerta ha dominato incontrastata. I cedimenti, per la maggior parte dei titoli, sono stati sensibili. L'attività, anche oggi ridotta, ha interessato solo alcuni titoli primari: Ifi, Sip, Generali e i valori locali in particolare. Tra questi le Borgosesia, le Florio, e le Castagneti hanno iscritto recuperi. Senza variazioni di rilievo il comparto obbligazionario.**

**BORSA CONTINUA — Fiat ord.: 1795, 1799, 1800, 1795; priv.: 1200, 1207, 1200,50, 1195.**

## A MILANO

**Riunione deludente. Dopo i riflessi negativi maturati ieri circa il caso Montedison, la Borsa ha segnato il passo anche oggi. Naturalmente i titoli del gruppo Montedison hanno registrato ulteriori perdite, mentre tra gli altri titoli principali, le Fiat hanno recuperato qualche punto, seguite da Ifi, Viscosa e dalle due Pirelli.**

**Tra gli assicurativi, ancora in buona vista le Generali; le Immobiliare Roma hanno perso ancora terreno. Listino in complesso molto incerto con prevalenza di ribassi.**

*Ecco le quotazioni:*

Abeille 7500; Aedes 1260; Alitalia 431; Alivar 830; Alleanza 22.650; Anic 367; Assicuratr. 154.050; Autostrada TO-MI 1351; Bastogi 803; B.co Roma 11.320; Beni Stabili 2043; Binda 2845; Breda 1631; Brioschi 14.790; Burgo ord. 7890; Burgo pr. 3250; Caffaro 285,25; Cantoni 4810; Carlo Erba or. 1550; Carlo Erba pr. 717; Cascami 3200; Cementir 1330; Beni Imm. or. 407; Beni Imm. pr. 265.

Ciga 1333; Coge 895; Comit 14.490; Comp. Milano ord. 6300; Comp. Milano priv. 3200; Comp. Toro ord. 7650; Comp. Toro priv. 3610; Cond. Acqua 596,50; Credit 1800; Cucirini 3755; Dalmine 591; De Ferrari 1675; Donzelli 590; E. Marelli 264,50; Eridania 2005; Eternit 900; Falk ord. 3330; Falk priv. 2220; Fiat ord. 1790; Fiat priv. 1205.

Finmare 72; Finsider 161; Fisac 1240; Fond. Incendio 4800; Fond. Vita 13890; Generalfin 1129; Generali 37 mila 800; Gilardini 3620; Gim 2000; Ginori 332; Ifi pr. 1781; Ifil 4000; Ilssa Viola 1182; Imm. Roma 116; Iniziativa 3550; Interbanca 12210; Invest 1880; Isvim 3005; Italcable 2425.

Italgas 666; Italia Ass. 14.850; Italsidr 232; La Centrale 5701; Lanerossi 275; L'Ausiliare 3300; Lepetit or. 11.070; Lepetit pr. 10.080; Linificio 510; Liquigas 178; Magneti M. 418; Magona 1520; Marzotto 951; Mediobanca 42.580; Metalli 2295; Mira Lanza 30.020; Mittel 1058; Mondadori pr. 904; Montedison SS 294,75; Montedison CS 258; Montefibre or. 24,50; Montefibre pr. 30.

N.A.I. 1821; Nebiolo 318; Nord Milano 345; Olcese 52; Olivetti or. 1055; Olivetti pr. 881; Pacchetti 61; Pertusola 3115; Pierrel 567; Pirelli e C. 2180; Pirelli S.p.A. 1095; Pozzi or. 1300; Ras 59.000; Rinascente or. 50; Rinascente pr. 33; Risanamento 3300; Romana Zuc. or. 224; Romana Zuc. pr. 300; Rotondi 85.500; Rumianca 1795.

Saffa 4850; Sai 5299; Sarom 978; Sifa 482; Silos 2030; Sip 1340; Sme 331; Stampati 4000; Standa 3512; Stet 1410; Tecnomasio 184; Terni 225; Tilane 355; Tosi Franco 9000; Trafilerie 682; Unidal 226; Un. Manifat. 13.040; Viscosa or. 1125; Viscosa pr. 705; Westinghouse 3100.

## A GENOVA

**Ancora una seduta all'insegna del ribasso con maggiori perdite su tessili, finanziari.**

Centrale 5850; Generali 37.775; Ras 58.800; Meridionali 805; Nai 1851; Viscosa ord. 1140; Viscosa priv. 720; Finsider 164; Italsider 231; Fiat ord. 1786; Fiat priv. 1190; Sip 1340; Montedison 294.

## Lira più debole

**Anche stamane la lira si è indebolita. Sul dollaro ha quotato, nelle prime contrattazioni, 885,50-886 (884,95 al fixing di ieri); i prezzi medi del franco svizzero sono stati 345,70-348 (ieri 344,76) e del marco 370-371 (370,72).**


GRUPPO CASALINGHI PIEMONTE

UN FRENO AGLI AUMENTI

TRITACARNE TRITATUTTO 2.750 CON VENTOSA

CASSETTA PORTA PANE 4.950 ACCIAIO INOX

BILANCIA PESAPERSONE 3.700 ORIGINALE IRLANDESE

BISTECCHIERA IN GHISA 3.400 QUADRA - PESANTE

PADELLA PESANTE
cm. 24 1.950
cm. 26 2.250
cm. 28 2.450
ANTI ADERENTE

GUGLIELMETTI - C.so Re Umberto 62
DEREGIBUS - Via Vibò 53
CARATTI - C.so Racconigi 167/A
PROTTO - Via Garibaldi 51
TESSUTO - Via Germonio 5
METALMOBIL - C.so Lecce 20
LINGUA - Via Venaria 49
PONZONE - Via Monginevro 240
BRUNO - Via Tunisi 48
BESSONE - Via San Donato 24
BERNARDI - Via Frejus 48
SCHENONE - Via Tripoli 20
QUAGLIA - Via B. Luini 122

VALDATA - Via Garibaldi 5
CANTATORE - C.so Orbassano 290
TRABALDO di F.LLI PAVIA - C.so Giulio Cesare 8
CANOVA - C.so Vercelli 108
TORTA - C.so Taranto 5
ROAGNA - C.so Racconigi 13
BARLA - Via Chiesa della Salute 31
BALMA - P.zza Risorgimento 30
PENNA - Via Rivalta 40
CARCANO - Via Reggio 2
CAPPELLO - Via S. Donato 62
ROMANINI - Via Mercadante 58
ORECCHIA - P.zza Rivoli 3
PITTAVINO - Via S. Bernardino 6

ALBA
FERRERO - Via Cavour 14
BRA
CERRINO - Via Vitt. Emanuele 157
CAGNA - Via Garibaldi 24
CIRIE'
SMERIGLIO - Via Vitt. Emanuele 84
STROLA - Via Vitt. Emanuele 107
FOSSANO
FIANDRINO - V.le Regina Margherita 92
NICHELINO
GRIGLIO - Via Torino 80
RIVAROLO CANAVESE
VITTON MEA - Via Viano 21
VERCELLI
CASA DEL REGALO - V.le Rimembranza 38

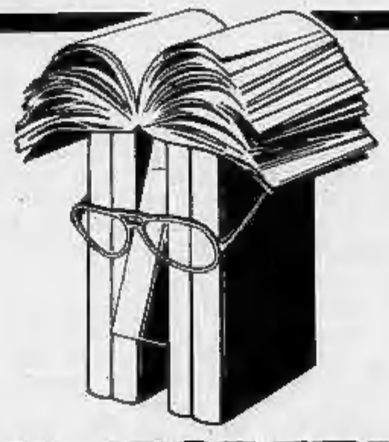

TUTTOLIBRI
il settimanale per riconoscere i tuoi libri.

• Lo scrittore fa il compito

IL CASO SETTEMBRINI:
ELENA CROCE
DIFENDE SUO PADRE

editrice LA STAMPA

**SCIOPERO FIAT**

**Due ore di sciopero per turno oggi, negli stabilimenti del gruppo Fiat per il rinnovo del contratto integrativo. Durante la fermata si svolgeranno assemblee nei vari reparti. Secondo i primi dati forniti dall'azienda nel primo turno ha scioperato il 50 per cento degli operai del gruppo auto. L'agitazione è stata decisa dalla Federazione lavoratori metalmeccanici in risposta all'atteggiamento «totalmente negativo» dell'azienda su tutti i problemi affrontati negli incontri già avvenuti. E' questo il primo momento di una lotta che proseguirà con la fermata di 4 ore dell'11 per concludersi con una iniziativa generale.**

## Omicidio del commissario: arresti per combattere l'omertà

# Terra bruciata per i banditi

E' passato un mese dalla sparatoria al «Marechiaro» nella quale fu ferito a morte il commissario Vincenzo Rosano, della Squadra Mobile. Le indagini, fino ad oggi, non hanno permesso di condurre all'arresto dei tre presunti responsabili: Rosario Condorelli, Angelo Santonocito e Giovanni De Luca. Ma, attorno a loro, si sta facendo il vuoto. Sono stati identificati i loro amici, le loro donne, la gente del «giro»; i tre killers sono sempre più isolati, senza appoggi. La polizia, che esclude un loro allontanamento da Torino, è convinta di essere sulla strada buona.

E si moltiplicano le retate, gli arresti, i controlli. In questi giorni dieci individui sono finiti in carcere, sotto le accuse più varie, fra le quali l'associazione per delinquere e il favoreggiamento.

Gli arrestati sono: Liberina Sorrentino, 28 anni, amica del Santocito e frequentatrice di bische; Rosanna Baruffaldi, 20 anni, amica di Calcedonio Condorelli, il cugino di Rosario; Pasquale Cotroneo, 27 anni, ex biscazziere; Angelo Marini, 38 anni, tenutario di una casa da gioco in corso Moncalieri; Raffaele Ventrilla, 34 anni, l'autista della banda e Salvatore Parisi, 34 anni, ricoverato in gravissime condizioni all'ospedale di Catania per un conflitto a fuoco, nei giorni scorsi, con la polizia.

Gli altri 4 arrestati sono: Claudia Vaglienti, 24 anni, amante del Santonocito, dal quale ha avuto un figlio, bloccata ad Aosta; Elisa Curina, di 24 anni; Vincenzo Morelli, di 26 anni, fermato a Rivalta con una pistola in tasca e Francesco Porcari, 37 anni, detto «François il tunisino», sorpreso nel sonno in casa sua, in corso Cincinnato. Alla vista degli agenti, François si è lanciato per le scale in mutande, ma è stato immediatamente «placcato».

Queste dieci persone, in un modo o nell'altro, sono legate ai tre del «Marechiaro». Naturalmente il loro arresto non significa che siano anche implicate nel delitto. E' semplicemente una manovra effettuata dalle forze dell'ordine per creare, attorno ai ricercati, un vuoto assoluto, che renda loro difficile trovare appoggi e quattrini. Calcedonio Condorelli, fra l'altro a sua volta ricercato per testimoniare, ha telefonato ieri in questura: «*Lasciate libera Rosanna, non c'entra niente, noi quella sera eravamo da tutt'altra parte*».

Lo hanno invitato a presentarsi in questura, per spiegare la sua posizione e quella della sua donna, ma ha tergiversato: «*Vi conosco, io, vengo lì e mi trovo le manette*». Fino ad ora non lo si è visto. Eppure potrebbe essere una pedina importante per ricostruire le mosse dei tre ricercati.

Porcari, Libertina Sorrentino, Rosanna Baruffaldi, Morelli e Claudia Vaglienti

## FOLK FESTIVAL AL PALASPORT

RENATO SCAGLIOLA

Si chiama «1° festival della canzone popolare» ed è intitolato a Victor Jara, il cantautore cileno, notissimo nel suo Paese, assassinato dai fascisti di Pinochet che gli mozzarono le mani prima di fucilarlo, in spregio alla sua attività di musicista. Una rassegna che non a caso nasce a Torino, dove già, come molti ricorderanno, negli anni '65 e '66 ci furono due edizioni del Folk Festival, un momento decisivo nella storia del canto popolare in Italia. Dopo d'allora infatti si sono moltiplicate per mille le iniziative a tutti i livelli, sono nati ricercatori, gruppi, che hanno compiuto un enorme lavoro in tutte le regioni italiane.

Nel frattempo si è saldato definitivamente lo spazio tra canti popolari e canti politici e di impegno civile, eliminando il polveroso equivoco sull'utilizzazione domenicale e folcloristica della cultura popolare.

La manifestazione avrà inizio il 26 marzo e terminerà il 17 aprile. La serata inaugurale avverrà al Palasport con il gruppo cileno dei Quilapayun, insieme agli italiani «Tarantolati di Tricarico» (Lucania) e ai friulani del gruppo Giorgio Resia. La presentazione ufficiale è avvenuta la scorsa settimana, sempre al Palasport, con un concerto degli Inti Illimani che, insieme a Sandra Mantovani, il Gruppo Emiliano e al Teatrogruppo di Salerno, hanno dato vita ad una serata affollata oltre ogni possibilità di capienza della cupola.

Questa prima edizione del festival, che in futuro dovrebbe assumere una cadenza annuale, è stata organizzata dall'Arci, Enars-Acli, Endas (piazza Carlo Emanuele II, n. 15 - tel. 885.067) ed ha il patrocinio della Regione Piemonte, della Provincia di Torino e del Comune. Nel comitato d'onore, anche se si tratta di un'adesione ovviamente formale, ci sono personalità dello stampo di Rafael Alberti, Julye e Harry Belafonte, Liliana Cavani, Jane Fonda, Paolo Grassi, Luigi Nono, Carlo Ripa di Meana, Roberto Rossellini. «*Il festival è dedicato alla memoria di Victor Jara* — è scritto nella presentazione — *per un preciso riferimento ad uno dei massimi esponenti della "nueva cancion chilena", a colui che "... è stato sempre disposto a combattere con armi invincibili: la ragione, l'amore per il suo popolo e il suo talento", e che solo la tortura e la morte faranno tacere. Un riferimento che va al di là del fatto cileno, per diventare un simbolo, una bandiera universale*».

Gli spettacoli coinvolgeranno non soltanto Torino ma anche capoluoghi e paesi della regione, toccando Asti, Cuneo, Ivrea, Novara, Verbania, Alessandria, Biella e così via. Sono previsti interventi da ogni parte d'Italia, e, oltre alla nutrita partecipazione cilena, una rappresentanza della Spagna. Tra i nomi di altissimo livello in programma basta ricordare l'americano Pete Seeger, gran padre di tutta la musica folk statunitense.

Intorno agli spettacoli musicali è prevista una cornice di manifestazioni collaterali come rassegne di film latino-americani, presentati al Festival di Pesaro, mostre fotografiche delle tradizioni popolari italiane e un seminario sulla museografia della civiltà contadina che si terrà ad Asti. I programmi dettagliati verranno pubblicati da «Stampa Sera» in tempo utile.

## Ferito il direttore dell'Astor

Rissa con accoltellamento, ieri pomeriggio, al cinema Astor di via Viotti. Quattro ragazzini dopo avere commentato ad alta voce il film in proiezione («Dersu Uzala» di Kurosawa) hanno aggredito uno spettatore che protestava.

Lo spettacolo è stato interrotto e le luci si sono accese: i quattro sono fuggiti dalle scale della galleria. Quasi sulla porta, Pietro Ferrero, 63 anni, direttore del cinema, ha sbarrato loro il passo. A questo punto uno dei ragazzi ha estratto un coltello a serramanico e ha ferito il gestore all'avambraccio e alla mano. Il feritore è poi stato bloccato da due passanti che avevano assistito alla scena. Si tratta di Nicolino Spadaro, 16 anni.

## Un anno al metronotte

**Un anno di reclusione, con i benefici di legge, ad un metronotte che, durante un turno di guardia, ha ucciso un ubriaco. Quintiliano Pistola, 30 anni, difeso dall'avvocato Giorgio Delgrosso, è stato giudicato ieri dalla seconda sezione**

## Liceo occupato

**Il liceo statale di Moncalieri da venerdì 25 febbraio è occupato dagli studenti. L'azione, che vuole essere una risposta alla riforma Malfatti.**

## Ufficiali alpini

**Gli ufficiali allievi della Scuola d'alpinismo, aspiranti alle truppe alpine, stanno ultimando a Bardonecchia l'addestramento sciistico, al soccorso e al salvataggio in montagna, iniziato l'8 gennaio sotto la guida degli istruttori della Scuola militare alpina.**

**In questi giorni i giovani ufficiali sono impegnati nella fase conclusiva, in cui devono dar prova di possedere tutte le qualità necessarie per diventare comandanti dei reparti alpini.**

CENTRO EUROPEO CONFEZIONI
TORINO - PIAZZA ADRIANO 15

ATTENZIONE
COMUNICATO IMPORTANTISSIMO
IL CENTRO EUROPEO CONFEZIONI
da oggi inizia la sua
GRANDE VENDITA PRIMAVERA ESTATE
DI CONFEZIONI DELLE MIGLIORI CASE ITALIANE CON SCONTO
MINIMO DEL 50%
E' LA PIU' GRANDE BATTAGLIA CONTRO IL CAROVITA MAI ESISTITA. IN TORINO UNICO IN PIEMONTE
CENTRO EUROPEO CONFEZIONI
Piazza ADRIANO 15
EX MAGAZZINI FART

### La "Primula rossa" implicata nel sequestro

## FRANCESCO TUNINETTI E RUSCALLA

**E' caduto nella rete tesa dai carabinieri dopo quasi nove anni di latitanza, il bandito più ricercato di questi ultimi anni. E' Francesco Tuninetti, 40 anni, la «primula rossa» del Piemonte, evaso dal carcere di Pinerolo nel 1969; da allora nessuno era più riuscito a rintracciarlo. Le forze dell'ordine hanno a più riprese dato una caccia spietata al bandito che era però sempre riuscito a sfuggire alla cattura grazie ai numerosi covi che si era preparato in diverse località.**

*Sono state le indagini sul caso Ruscalla a porre fine alla sua libertà, costellata secondo gli inquirenti di «furti, taglieggiamenti, rapine e sequestri». Definito «un uomo pericolosissimo che aveva fatto sapere a più riprese che avrebbe venduta cara la pelle». E due giorni fa quando è stato preso nell'abitazione dell'amico Giuseppe Panetto, 74 anni, in frazione Maddalena a Giaveno non ha avuto un attimo di esitazione.*

*Di scatto ha scavalcato il davanzale della finestra dopo aver afferrato la pistola, e ha tentato una nuova fuga nei campi. E' stato impossibile perché i dintorni erano pieni di militi. Una breve sparatoria e Francesco Tuninetti ha capito che la partita era ormai perduta.*

*Adesso si è scoperto che la «primula rossa» aveva una lussuosa villa a La Loggia intestata alla sua amica Ines Righetti, 32 anni, titolare di una lussuosa boutique in via Astnari di Bernezzo. Nella casa gli uomini del maggiore Ruggeri hanno trovato un rifugio. Una stanza nascosta (proprio come si addice ai gangster di nome), da un pannello-specchiera ruotante su perni segreti.* «E' stata una operazione che si può portare ancora avanti sulla storia dei sequestri — *hanno precisato gli investigatori* —. E' probabile che l'arresto di Tuninetti ci porti alla prigione di Adriano Ruscalla ancora in mano ai rapitori da più di quattro mesi».

GUIDA AL BILANCIO FAMILIARE DI STAMPA SERA

# Carni congelate, scarti e le pasticche al fluoro

Presto anche le macellerie torinesi metteranno in commercio carne congelata a prezzo particolarmente contenuto — si rallegra Annarosa B. — Finalmente un rimedio contro il salasso quotidiano della «fettina». Io però ho una preoccupazione: ricordo come un incubo la carne congelata che veniva consumata in casa mia quando ero bambina. Era stopposa, poco saporita, molliccia. E' così?

*Neanche per sogno. La scarsa considerazione in cui è tenuta nel nostro paese la carne congelata (a parte il solito snobismo italiano per i «prodotti poveri») è legata per molti al ricordo di questo tipo di carne distribuito nell'immediato dopoguerra, che era troppo grasso e decisamente vecchio. Oggi però la tecnica frigorifera ha fatto dei progressi eccezionali, per cui non avvengono più quelle separazioni organiche che rendevano le carni in questione umide e sierose. Rimane comunque fondamentale il processo di scongelazione, che deve essere operato lentamente e a temperatura di refrigerazione, passando cioè la carne dal congelatore al frigo per il tempo necessario, senza farla scongelare a temperatura ambiente o peggio ancora sotto l'acqua calda. In più la carne congelata non deve essere sottoposta a certi trattamenti in uso per quelle fresche, come la battitura (che disfarrebbe le membrane cellulari), la cottura a fuoco lento (che ne farebbe fuoriuscire i succhi nutritivi), la bollitura in acqua inizialmente fredda invece che bollente. Con queste semplici precauzioni, non solo conserverà intatte tutte le proprietà nutritive ma garantirà ottimi risultati e una «resa» tanto economica quanto appetibile.*

★ ★

Visto che, con la vostra «borsa della spesa», avete incoraggiato quella piacevole abitudine gastronomica che sta nel portare in tavola verdure fresche e rinfrescanti, spero mi togliate una piccola curiosità — scrive Adele G. —. Prezzo a parte, è incredibile il mucchio di scarti che finisce in pattumiera invece che nel piatto.

*Decisamente molto, anche se è ovvio che bisogna distinguere tra verdura e verdura. Così ha fatto, tempo fa, l'Istituto Nazionale della nutrizione, i cui esperti hanno redatto una tabella appunto impostata sul «coefficiente di scarto» degli ortaggi più diffusi. Ed ecco qualche esempio. Fagioli da sgranare, 65 per cento (il che significa che poco meno della metà del prezzo pagato finisce, letteralmente, nella spazzatura); fagiolini verdi 5 per cento; fave 65 per cento; piselli 50 per cento; asparagi 60 per cento; bietole 10 per cento; broccoletti 30 per cento, carciofi 65 per cento; carote 20 per cento; cicoria 40 per cento; cipolle fresche 60 per cento.*

*E ancora: finocchi 35 per cento, indivia, scarola e lattuga 40 per cento; patate di un anno 12 per cento, nuove 6 per cento; peperoni 35 per cento; spinaci 10 per cento; sedani e zucca gialla 35 per cento.*

★ ★

«Ho seguito la polemica sulle pasticche di fluoro distribuite alle scolaresche. Anche il dentifricio al fluoro provoca danno?».

*Né danno né beneficio alcuno. Il fluoro, per servire di prevenzione alla carie, deve essere consumato per via orale o «topicamente» (applicato cioè direttamente sulla parte). Quindi è del tutto vano, sia negli adulti che nei bambini, sperare che un simile prodotto «faccia bene» o preoccuparsi «perché forse fa male». Questo perché, per la breve permanenza e la minima quantità di fluoro che viene a contatto coi denti, l'unica conseguenza possibile e auspicabile di questo e qualsiasi altro dentifricio sta in una buona azione detergente.*

PIATTI PIEMONTESI

## Ricette "colte,,

**Ringraziamo fin d'ora gli «chef» dei più noti ristoranti piemontesi: mandandoci le loro ricette segrete ci aiutano a salvare quanto resta della vecchia cucina della nostra regione. Evidentemente fra loro si celano degli eruditi: alcune ricette risalgono, a quanto ci dicono, al Medioevo; altre sono preliibatezza dei tempi di Emanuele Filiberto.**

**Ricordiamo che il concorso «Vecchio piatto piemontese» è aperto ai cuochi e agli amatori-dilettanti: tra tutte le ricette inviate, la giuria sceglierà le sei migliori nell'una e nell'altra categoria. I 12 finalisti concorreranno a due primi premi separati, preparando il piatto preferito nelle cucine del ristorante San Giorgio al Valentino.**

**Il termine per l'invio delle ricette scade alle 12 del 10 marzo. Tutti possono mandarne: aiutateci a salvare la cucina tradizionale inviando a «Vecchio piatto piemontese», «Stampa Sera», via Marenco 32, città.**

## Terza ragazza in fuga

**Un'altra ragazza che frequenta la prima liceo artistico in via Accademia Albertina è scomparsa da casa. Quattro giorni fa non è più tornata Gisella Bottin, 15 anni, di Saluggia. Oggi si è venuti a sapere che una giovane di 16 anni, sempre della 1/A del liceo artistico non ha più dato notizie. Si tratterebbe di Tommasa Apruzzese di Settimo, via Roma 18.**

Il personale "non docente"

## Sciopero in clinica?

*Il personale non docente delle cliniche e degli istituti universitari delle Molinette, dell'istituto di medicina del lavoro, del Sant'Anna, del Regina Margherita e del Cto, minacciano di sospendere la loro attività se, entro un mese, non inizieranno le procedure per l'effettiva applicazione della «legge 200», la quale prevede il passaggio del personale non docente alle dirette dipendenze dell'ospedale e il pagamento di una indennità che in alcuni casi supera anche le 80 mila lire mensili.*

*La «legge 200» attende di essere applicata ormai da tre anni. Gli arretrati a carico degli ospedali ammontano ormai a centinaia di milioni. Ieri, al termine di una assemblea, il personale non docente ha emesso un comunicato nel quale si denuncia tra l'altro* che «nell'ambito delle trattative per la convenzione quadro tra regione e università non sono presenti le organizzazioni sindacali e i rappresentanti dei lavoratori».

*Il personale ribadisce* inoltre «la sua volontà di non coinvolgere nelle sue azioni per ottenere la salvaguardia dei propri diritti, gli ammalati e quanti usufruiscono dei servizi universitari. Ciò malgrado, sarà costretto, qualora non venga dato avvio entro un mese alle procedure per la effettiva applicazione della "legge 200", a mettere in atto tutte le iniziative che saranno necessarie, non escluso lo sciopero».

Stanotte allo Scientifico di via Juvarra

## MOLOTOV CONTRO SCUOLA

**Attentato contro il liceo scientifico Massimo d'Azeglio. Poco dopo mezzanotte alcuni sconosciuti hanno lanciato una tanica piena di liquido infiammabile contro il cancello della scuola in via Juvarra 14. Le fiamme hanno annerito il cancello e il muro esterno della scuola senza però provocare gravi danni. Sul posto si è recata la squadra politica della questura che cerca di individuare gli incendiari che nelle ultime settimane hanno compiuto numerosi attentati di questo genere che, fortunatamente, si risolvono senza gravi conseguenze.**

### Senza benzina?

**I distributori rischiano di rimanere senza carburante. Gli autotrasportatori privati (circa il 90 per cento dell'intero parco autobotti) sono scesi in sciopero per avere dalle società petrolifere nuove tariffe adeguate all'aumento dei costi. Da ieri raffinerie e grossisti non possono rifornire i punti di vendita che da un momento all'altro rimarranno sforniti.**

### Truffa-benzina

### 1000 lire fotocopiate al self-service

**Il gestore del distributore di benzina della Mobil di piazza Massaua ha trovato stamane ben 44 biglietti da 1000 lire fotocopiati nella cassa dell'automatico. Una truffa già attuata in passato che poi aveva trovato una soluzione da una maggior sensibilizzazione dell'apparecchio che accetta i biglietti. Evidentemente anche i truffatori hanno raffinato le loro tecniche. Il raggiro di questa notte ha sconvolto il povero benzinaio: «Sono disperato. Cosa posso fare. La società pretende che io tenga in funzione l'automatico e non accetta danni. Io lavoro per mangiare non per pagare le truffe».**

MEDICINE GRATIS O NO

## I FARMACISTI IN DUBBIO

**Le farmacie torinesi continuano a fornire i medicinali gratis ai mutuati. Nessuna disposizione è stata data finora né dall'Ordine dei farmacisti né dall'associazione proprietari. La decisione presa dai colleghi romani di far pagare almeno i farmaci non essenziali non ha fatto proseliti anche se propositi di protesta trovano tutti consenzienti.**

**A questo proposito sono sempre più frequenti notizie di iniziative singole che però, da noi controllate, non sono state ancora attuate. Abbiamo parlato stamane con il titolare della farmacia Tetti Fré di via Nizza che ci era stata segnalata fra quelle che avevano sospeso la distribuzione dei medicinali ai mutuati.**

**La risposta è stata ben precisa: «*Sia chiaro un principio: quello che è ammalato non deve subire la farraginosità della situazione. Occorre comprendere anche le difficoltà delle autorità a varare il progetto della riforma sanitaria. Per quanto riguarda le mutue, anche se con qualche ritardo, continuano a pagare. L'Inam ha saldato regolarmente il mese di gennaio come anche l'Enpas. Ce ne sono alcune minori che tardano fino a 50-60 giorni ma bisogna concedere i tempi tecnici*».**

**«*Il problema più grave, per noi farmacisti, rimane piuttosto il continuo mutare di disposizioni che da un giorno all'altro annullano prodotti, ne cambiano il riconoscimento di confezione. E poi abbiamo la paura di sbagliare sulle ricette mal scritte*».**

Accordo con la Fondazione Agnelli

## Laurearsi a Harvard

**Con lo scopo di rafforzare gli scambi culturali tra Italia e Stati Uniti, la Fondazione Agnelli ha concluso un accordo con il «Center for European Studies» dell'Università di Harvard.**

**L'accordo prevede, come dice un comunicato della Fondazione, la concessione di borse di studio a «graduates» che vogliano compiere una tesi di dottorato sui problemi del nostro paese, come, ad esempio «rapporti tra democrazia e società industriale, governo dell'economia, dinamica culturale.**

## echi di cronaca

**Centro droga**
**Tutti i giorni dalle ore 9 alle 19,30 puoi trovare degli amici. Tel. 515.474.**

**Montoneros!!!**
**Una nuova occasione per gli acquisti in pelle! Giubbini vera pelle uomo donna 35.000, giacche uomo 50.000, borse in vera pelle da 15.000 a 20.000, montoni donna 20.000. Tutti i prodotti sono garantiti! Via Torricelli 38, telefono 596.990.**

**Dott. P. Adler - Specialista**
**malattie della pelle e veneree, via Monte di Pietà 1, telef. 545.666; martedì, mercoledì, venerdì ore 11-13; da lunedì a venerdì ore 17-20.**

**Bagno! Bagno! Bagno! Direttamente in fabbrica**
**tutto l'arredamento del vostro bagno, box doccia. Visitateci alla DEAL-TO BAGNO, via Rossini 3, tel. 547.316 e via Centallo 26 (zona Barca), telefono 240.479. Richiedeteci il catalogo generale gratuito, sconto 20 per cento su tutti gli articoli.**


fasano

ORGANIZZAZIONE VENDITA: CAPANNONI E STABILIMENTI INDUSTRIALI
ALLOGGI VILLE TERRENI RUSTICI - FRAZIONAMENTI STABILI
CESSIONE ATTIVITA' COMMERCIALI E INDUSTRIALI - NEGOZI

DAL 28 FEBBRAIO:

VIA TIZIANO 24 tel. 011/694180/694670
10126 TORINO

GENERALKERO
s.a.s.
di Bertolone & C.
PULIZIA
E DEMOLIZIONE
SERBATOI NAFTA
TELEFONI 739.5808 - 739.5371

PER ACQUISTARE UN
VERO TAPPETO PERSIANO
RIVOLGETEVI PRIMA A NOI CHE SIAMO PERSIANI
FAMIGLIA PERSIANA SABET
LA FONTE DEL TAPPETO PERSIANO A TORINO
SCELTA PIÙ GRANDE. PREZZI PIÙ BASSI. GARANZIA PIÙ SICURA
CIÒ È POSSIBILE PERCHÉ NOI SIAMO PERSIANI
ED IMPORTIAMO SOLO I NOSTRI TAPPETI MIGLIORI
TEL. 650721-658201
VIA PETRARCA 36 (VICINO A TO-ESPOSIZIONI)

LA PIÙ VASTA ESPOSIZIONE DI TORINO
GAMBALUNGA
TUTTOMOBILI TUTTOMOBILI
VIA PINELLI 57
ANG. VIA GALVANI, 18 - TORINO

PULIZIA
perfetta di:
MOQUETTES
e TAPPETI
DIVANI E POLTRONE
con metodi ed apparecchi moderni ed efficienti
REOLFI
STRADA BIASONI 15 TORINO
Telefono 241.644

LE MOSTRE D'ARTE di Angelo Dragone

# Pittura-scrittura di Gastone Novelli

Tempere, disegni ed acqueforti di Gastone Novelli (Vienna 1925 - Milano 1968) esposti alla galleria Martano (via Cesare Battisti 3) ripropongono la figura di uno degli artisti più sottili e complessi di quella generazione che si venne affermando subito dopo la metà del secolo. La mostra offre contemporaneamente il pretesto per la presentazione del volume di recente curato da Zeno Birolli per le edizioni Feltrinelli di Milano; un libro che di « Novelli » tende a ricostruire la personalità, attraverso l'opera pittorica (di cui offre l'intero catalogo) gli scritti e un florilegio critico, oltre ai saggi dello stesso Birolli, di Luigi Ballerini, Francesco Bartoli e Aldo Tagliaferri.

Novelli ha certo avuto i suoi punti di riferimento e i suoi precedenti: ciò che conta, tuttavia, è che son diventati le componenti d'una pittura tutta sua, frutto d'una trasformazione che ha saputo dar loro un senso di squisita autenticità, traducendoli in una associazione di pittura e scrittura ch'è stata la caratteristica della sua espressione figurale.

Segno e colore, nell'opera di Novelli, sembrano infatti fare una sola cosa, dando vita ad una pittura, tutta trasparenze e sovrapposizioni, cancellazioni, velature ed apparizioni, con immagini da leggersi dunque come in filigrana, su tele così grandi, a volte, da sembrare dei muri veri; a volte nei segni apparentemente svagati d'una pagina dai toni sfumati che non esitano a dichiarare l'inquietudine intellettuale del giovane pittore.

# Ritorna Sironi

E' ancora una volta il dottor Bertasso a riunire nelle sale della Bussola (via Po 9) una bellissima mostra di Sironi: meno monumentale e retorico, forse, di come generalmente lo si ricorda (insieme alle incongruenze e alle contraddizioni del suo spirito indubbiamente tormentato, eppure integro e potente) ma con l'autenticità propria d'uno che è stato certo tra i maggiori protagonisti dell'arte italiana tra le due guerre.

Sironi s'era formato nelle scienze esatte, prima ancora che, sui vent'anni, la passione per la pittura gli facesse abbandonare gli studi di ingegneria; gli era tuttavia rimasto come un « habitus » il senso del razionale che doveva giustificare i suoi interessi per le teorie divisioniste e per i problemi costruttivi propri delle immagini antiche di Giotto e di Piero della Francesca o addirittura del mondo arcaico assiro-babilonese, al pari della concezione pittorica di Cézanne. Non per caso, dunque, Sironi — quasi ingegnere e quasi architetto — fu sensibile in modo particolare alle suggestioni del mondo industriale di cui non mancò però di interpretare, denunciandola, nei « paesaggi urbani », la tesa solitudine dell'uomo contemporaneo, condannato a vivere nelle città; ma si comprende insieme il suo interesse per l'architettura intesa come luogo di incontro sociale, essa stessa legata alla pittura e alla scultura in una prospettiva unitaria delle tre arti.

Accanto ad alcuni quadri più impegnativi la nuova mostra comprende non poche testimonianze di autentici « momenti » creativi di cui appaiono come protagonisti alberi e case, periferie di città e severi picchi di montagna, figure quasi mitiche di personaggi che sembrano riflettere il suo carattere schivo, figure capaci di farsi interpreti d'una condizione umana, rivelando nel loro autore uno di quegli artisti che, come Rouault o Permeke, hanno finito col rappresentare la coscienza allarmata del nostro tempo.

# Eugène Atget

Eugène Atget (1856-1827), di cui la galleria « Documenta » presenta una mostra in Palazzo Villanis (via S. Maria 2) approdò tardi alla fotografia, quando, ormai quarantaduenne, aveva già fatto tanti mestieri, dal marinaio all'attore ambulante al pittore. Aveva poi preferito dedicarsi all'obiettivo, « umile e paziente » com'era, pronto a correre da una parte all'altra di Parigi (sotto i venti chili del suo ingombrante apparecchio fotografico 18x24!) per fornire ai colleghi pittori, anche ai più famosi, quei « documents pour artistes » per i quali oggi è ricordato come quello che seppe dare « il primo micidiale scrollone alla cosiddetta "fotografia artistica" e in genere a tutta la fotografia che aveva tratto ispirazione e modi dall'accademia pittorica ».

Atget resta il fotografo che più di ogni altro, forse, ha sentito il rispetto della realtà che ha inteso registrare nella maniera più fedele, veri e propri documenti d'ambiente nei quali la spontanea caratterizzazione degli stessi personaggi si definisce sia come atteggiamento individuale sia come rapporto vivo che tra di loro poteva instaurarsi in una realtà offerta nella sua più autentica consistenza.

# Sara Carbone

A parte la precocissima partecipazione ad una vecchia « Promotrice » di guerra (1942) è negli Anni Sessanta che Sara Carbone (ligure di nascita, ma torinese di elezione) ha dato avvio a quella attività espositiva che costituisce quasi la spia di un più assiduo impegno creativo. Date che da sole possono far intendere come nella sua colta sensibilità ella si sia poi decisa a cercare oltre il vero che aveva pur interpretato anche in modi così essenziali, una più pura figurazione in cui forme e colori si direbbero stilisticamente portati a dar vita ad una serie di immagini squisitamente mentali.

Rispetto alle ultime opere che della Carbone s'erano viste, i nuovi dipinti riuniti alla galleria « Triade » (via Cavour 19) sembrano ancora accentuare questo loro carattere concettuale (per dirlo con un termine caro a Fontana).

LE ASSOCIAZIONI

## Gruppo Accademico Acconciatori

# Trecento soci, tutti parrucchieri

Il vicepresidente Nino Contu, il presidente Vito Tamboia, il direttore scolastico Paolo Martinet ed il direttore accademico Sergio Moiso, dell'associazione acconciatori

GIUSEPPE GANGI

Il Gruppo Accademico Regionale degli Acconciatori Piemontesi (sede: Galleria Subalpina, piazza Castello) per signora (Garap) ha celebrato da poco il ventennale della fondazione. Associato all'Unasas, è riuscito ad ottenere l'indipendenza economica grazie all'aumento dei soci — più di trecento, tutti parrucchieri — e degli allievi.

Il presidente Vito Tamboia ha illustrato l'attività del Gruppo che comprende — per ora — due sezioni. La parte accademica, diretta da Sergio Moiso, con la collaborazione del tutto gratuita di altri noti parrucchieri, è dedicata agli incontri fra soci per l'aggiornamento professionale. Mensilmente si organizzano delle manifestazioni in cui si presentano le novità dell'acconciatura in campo internazionale. « Oggi non esiste più una vera moda, c'è solo una tendenza internazionale basata sul lavoro a phon — dice il vice presidente Nino Contu — è poi compito nostro saper trovare l'acconciatura adatta all'estetica ed alla personalità della cliente ».

Paolo Martinet, direttore del settore scolastico, afferma: « Abbiamo attualmente duecento allievi, già qualificati; si tratta di parrucchieri che già svolgono l'attività ed aspirano ad una maggiore perfezione. In tre anni devono superare nove prove per ottenere il titolo di maestri e partecipare agli incontri internazionali ».

Il presidente, il vice presidente ed i due direttori parlano entusiasti delle conquiste del Gruppo: « Come numero di iscritti, attrezzature, gestione dell'Accademia ed aggiornamento professionale siamo riusciti ad imporci in campo nazionale; pubblichiamo un notiziario, riservato ai soci, sulle attività dell'Accademia e sulle ultime novità-moda, contiamo molto sull'aiuto della Regione per creare anche una vera scuola per i ragazzi che vogliono intraprendere questa attività, eliminando così le speculazioni private e dando ai giovani una seria e valida formazione professionale ».

Abbiamo chiesto al presidente perché nel direttivo dell'Accademia manchino le rappresentanti femminili, vere creatrici di questa professione. Ci ha risposto: « Di solito la donna ha poco tempo libero, non dimentichiamo che quasi tutte hanno una famiglia da curare, quindi preferiscono non assumere responsabilità direttive. Questo non significa che siano meno brave di noi, anzi molte sono all'avanguardia. L'Accademia annualmente celebra la « Festa delle donne » — quest'anno si terrà l'8 marzo — in cui sono le donne che organizzano e presentano la manifestazione: pettinano decine di modelle con acconciature adatte ad occasioni diverse, cercano i vestiti adatti, si occupano della coreografia dell'ambiente, dobbiamo dire che sono meravigliose ».

# V^c della Boncompagni

Insegnanti: Maria Coggiola, Maria Pucino, Paolo Borsero, Alberto Bettassa, Antonio Concolino, Marco Costarelli, Riccardo Civita, Pino Critelli, Roberto Di Carlo, Maurizio Pupo, Fortunato Ricci, Vincenzo Sabellini, Claudia Alessandria, Giancarla Bellini, Lea Crapanzano, Elena Larocca, Anna Marraffa, Angela Musarella, Tina Pepe, Maria Luisa Perrotti, Carla Pezzano, Ariella Piras, Franca Russo, Alessandra Schirinzi, Simonetta Vecco Garda, Antonella Vittore.

## TACCUINO DEL LETTORE

### Oggi festeggiamo

S. Prospero, S. Simplicio, S. Eraclio, S. Beatrice, S. Jole.

Oggi mercoledì 2 marzo: il sole è sorto alle 7,06 e tramonta alle 18,18. Quarto giorno dopo il primo quarto. Domani festeggiamo: Taziano, Cunegonda, Marino, Asterio.

### Manifestazioni

**Orientamento Universitario:** Presso l'Unione Industriale, via Fanti 17, oggi sesto incontro «Ingegneria-Architettura».

**Centro Rousseau:** A conclusione del ciclo di seminari sui «Problemi dei minori handicappati», il Centro «Rousseau» ha organizzato una tavola rotonda sul tema, per stasera, ore 21, alla Galleria d'Arte Moderna. Parteciperanno, fra gli altri, Paolo Beruti, Amelia Lacquaniti, Gianni Callegari, Miella Casale, Eobaldo Ricchezza e Vincenzo Desiato.

**Rotary Club Torino Ovest:** Oggi alle 20 presso l'Hotel Jolly Ambasciatori il prof. Vittorio Enzo Alfieri, ordinario dell'Università di Pavia, terrà una conferenza sul tema: « La scuola in Italia oggi ». La riunione è aperta alle signore ed al Rotaract.

## LO CHEF CONSIGLIA

a cura di ROBERTO BIASIOL

### Vitello tonnato caldo

*Lessare un tondino di spalla di vitellone, nel brodo mettere un mazzetto di odori. Preparare intanto una maionese con tre uova aggiungere, passato al setaccio 70 gr. di tonno sott'olio, 20 gr. di capperi e 8 filetti d'acciuga lavati nell'aceto. Tagliare ben caldo il tondino a fette sottili, ricoprire di salsa tonnata e servire immediatamente.*

**Ristorante «Lucio 'dla Veneria», Venaria**

### Trote all'Ucraina

*4 trote - due dl. di vino bianco - 150 gr. di cipolle tritate - 50 gr. di pane grattugiato - due dl. di latte - 50 gr. di burro - un uovo.*

*Svuotare e pulire le trote, riempirle con pane ammollato nel latte freddo; le cipolle soffritte nel burro e l'uovo amalgamati in modo da formare una farcia omogenea. Deporre le trote in pirofila con vino bianco, salare e cuocerle lentamente. A parte preparare una salsa con 20 gr. di burro e farina bianca. Quando la salsa sarà densa versarle sulle trote e passarle al forno caldo per pochi minuti.*

**Ristorante «Les Escargots», Caveretto**

I.F.I.R.
GESTORE ISTITUTO VENDITE GIUDIZIARIE
CASA delle ASTE
TORINO - Corso G. Cesare 16

OGGI ORE 18
ASTA
DI
ARGENTI E SHEFFIELD
DI ALTISSIMA EPOCA
● RACCOLTA DIPINTI ANTICHI E DELL'800
● MOBILI E OGGETTI D'ANTIQUARIATO
● TAPPETI ORIENTALI
LE ASTE PROSEGUONO TUTTI I GIORNI ALLE ORE 18 FINO A SABATO 5 MARZO

CORSO
G. CESARE 54
MURI NEGOZIO
con retro, soppalco e magazzino
MQ. 141
AFFITTATO A CONFETTERIA
L. 34.100.000
MUTUO FINO AL 70% A TASSO AGEVOLATO
TORINO
VIA ALFIERI, 24
IPI
511382
537066

# GALLERIE E MUSEI

**ARCIPELAGO** (Bonafous 8, 878.668): La Meccanica di Fernando Conti.
**ARTE 121** (Nizza 121): P. Scapparone.
**BOB BEN** (S. Teresa 20/c - t. 518.947): personale di J. Olivier.
**CHATEAU MUSEE DE CAGNES:** Exposition de H. M. Cahours et E. Chappel.
**CITTADELLA** (Bertola 31): Sobrero.
**DOCUMENTA** (via S. Maria 3, tel. 513.304): fotografie di Eugène Atget.
**DORIA** (A. Doria 21): Pinuccia Tecchio.
**GALLERIA QUAGLINO:** Parmigiani.
**IL QUADRIFOGLIO** (c. Re Umberto 10): Esposizione d'asta.
**LA CONCHIGLIA:** Gianbur.
**LA NUOVA ALBERTINA** (via C. Battisti 17, tel. 533.662 - 532.977): personale di Saverio Barbaro.
**MAGIMAWA CENTRO** (P. Tommaso 2, t. 682.222): R, Villa or. 15,30-20.
**MATEP** (v. S. Secondo 104, 500.031): Anna Boggio.
**NARCISO** (p. Carlo Felice 18, tel. 543.125): Bruno Caruso.
**PIRRA** (v. Bava 4, tel. 852.075): Maîtres et petits maîtres.
**PIRRA** (C. Cairoli 32, tel. 877.344): Carlo Bossoli « appunti di viaggio ».
**S. AGOSTINO** (v. S. Agostino 5, t. 535.963): 200 artisti.
**S. GIORS** (S. Simone 1): Andrea Priano.
**TUTTAGRAFICA** (P. Carlina): Frache.

**ASSOCIAZIONE PIEMONTESE GALLERIE ARTE MODERNA**

**ACCADEMIA:** Michele Spotorno.
**APPRODO** (Bogino 17): D'Almelda.
**BERMAN:** Camillo Merlo.
**DAVICO:** Remo Squillantini.
**DANTESCA:** M. Pavesi Mazzoni.
**ESKENAZIARTE** (v. Massena 19): Collettiva e miniquadri nulfs.
**GALLERIA FOGLIATO** (via Mazzini 9): Mostra antologica di Antonio Testa. Opere dal 1928 al 1976.
**LA BUSSOLA** (v. Po 9): Mario Sironi, 45 opere scelte.
**LA GIOSTRA** - Astì: Colombotto Rosso.
**LA PARISINA** (c. Moncalieri 47): disegni Steinberg, Perlin, Hultberg.
**LE IMMAGINI:** Renzo Vespignani.
**TAVOLOZZA** (De Gasperi 35): Verdiani.
**VIOTTI:** Lilì Orsàc.

**MUSEO NAZIONALE DEL CINEMA** (Palazzo Chiablese): alle 16 e 21,15: « Non si può continuare ad uccidere » di H. Levin con G. Ford, W. Holden (Stat) Uniti 1948, colori, min. 105).

STAMPA SERA SPECIALE

# L'AMMIRAGLIA DEI MOTOR-HOME

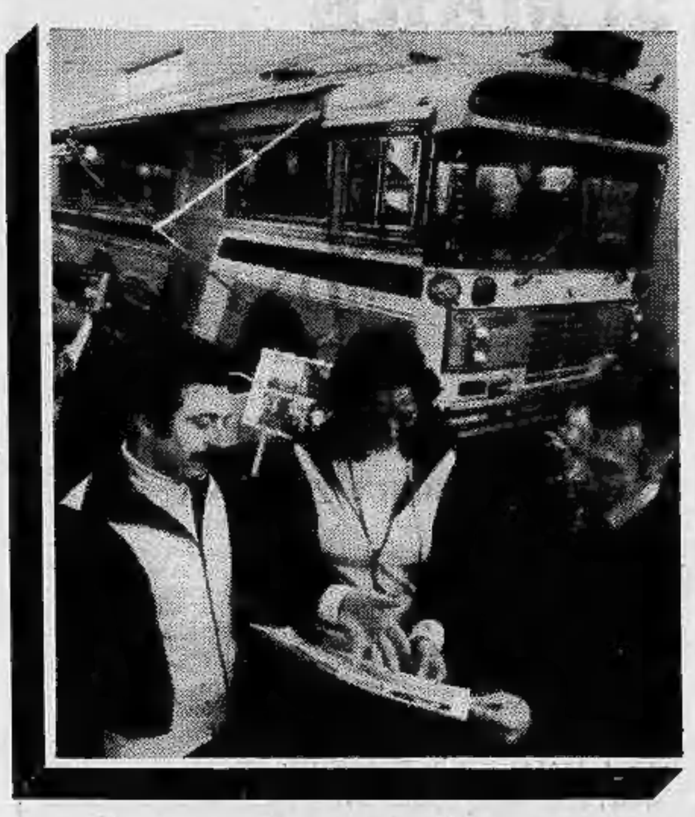

GIAN DELL'ERBA

**Lo si potrebbe definire «l'ammiraglia» dei motor home esposti al Salone delle Vacanze: 10 metri di lunghezza, 6-8 posti letto (è dotato di «cabina armatoriale» con letto matrimoniale), serpentine antigelo per tutte le tubature ed i serbatoi, che entrano automaticamente in funzione quando la temperatura scende sotto limiti di sicurezza, doppio impianto di riscaldamento per viaggi nei Paesi artici ed apparecchio che fabbrica cubetti di ghiaccio per Paesi dal clima torrido. Queste alcune delle innumerevoli doti del Blue Bird, un pullman trasformato in motor home dalla Wanderlodge americana, importato per la prima volta in Europa dal Centro Caravans Rivolese.**

*«In America è riservato ad una clientela d'élite* — spiega Enrico Altobelli (e gli crediamo sulla parola visto che il prezzo del Blue Bird in Italia si aggirerà sui 90-100 milioni, Iva esclusa) — *e la fabbrica ne produce un centinaio di esemplari all'anno. Più reale ed accessibile è invece il modello Coachmen: 23 milioni, 7 posti letto, equipaggiato da un motore a benzino Chrysler di 7000 cmc che gli consente di sviluppare una velocità di 160 km orari».*

La produzione della Ford Cobra che il Centro Rivolese commercializza in Italia riassume oggi l'esperienza dei costruttori americani che da oltre mezzo secolo fabbricano motor home. Abbiamo citato due «perle» della gamma ma i modelli che maggiormente incontreranno i favori del pubblico sono senz'altro il Bimini in vendita a 17 milioni (6 posti letto, motore Chrysler di 5700 cmc, lungo m 5,70) ed una novità di prossima presentazione, il Jamboree: 4-6 posti letto, motore di 3800 cmc, 5 metri e 40 cm di lunghezza per 2,38 di larghezza.

Esprimiamo i nostri dubbi sull'handicap rappresentato dalla mole per l'utente itinerante che desidera visitare, durante il suo viaggio, le città che attraversa.

*«Non rappresenta un problema* — dice Altobelli — *in quanto i nostri motor home sono estremamente maneggevoli. Grazie al servosterzo, servofreno e cambio automatico di cui sono dotati li potrebbe guidare anche un ragazzino».*

Altra interessante novità nel settore è esposta dalla Univec di Modena. Si tratta di un motor home progettato e costruito ex novo, con telaio di sezione tubolare, carrozzeria in duralluminio e tetto carrabile sul quale, per mezzo di una apposita piccola gru in fase di realizzazione, si potrà issare e caricare un natante di peso e dimensioni contenute.

L'Univec dispone di 5 posti letto, l'interno è tutto rivestito di abete americano ed è dotato di doccia monoblocco

Il motore di cui l'Univec è equipaggiato è un Fiat 1300, lo stesso che la Casa automobilistica monta sulle vetture 128 coupè 3 porte, alloggiato nel cofano in vetroresina e separato dalla parte abitabile da una parete spessa 3 cm di materiale fonoassorbente.

# UN NUOVO TRAGHETTO TRA BARI E IL PIREO

*Da qualche anno la Grecia è diventata meta ambita degli amanti della natura: mare trasparente, piccole isole incantate dove ancora abbonda il pesce, quiete totale tra ulivi e cipressi le cui radici sfiorano l'acqua delle coste e le spiagge immacolate, prezzi contenuti, cordiale ospitalità degli abitanti.*

*Quest'anno partirà da Bari un nuovo collegamento giornaliero di traghetti effettuato dalla Epirus Line che si aggiunge a quelli operativi da anni in partenza da Brindisi ed Ancona.*

*A Killini, nel Peloponneso, in prossimità di Patrasso è sorto un nuovo campeggio aperto da aprile ad ottobre, della capacità di 300 persone, 27 posti auto, 91 caravans. Come per gli anni passati anche per il '77 gli automobilisti stranieri potranno acquistare in Grecia buoni di benzina super a 280 lire litro.*

*Una notizia utile per chi volesse recarsi in Grecia con la tenda. Per proteggere la natura (nelle isole, soprattutto, l'acqua non è abbondante e la disattenzione di qualche sconsiderato potrebbe causare incendi con danni facilmente intuibili) e salvaguardare la salute e la sicurezza degli ospiti stranieri è entrato in vigore il divieto del campeggio libero. Lo Stato si è comunque preoccupato di far recintare appositi terreni dotati di acqua potabile situati in località panoramiche dove si potrà installare la propria tenda pagando una cifra simbolica. I comuni competenti provvederanno alla pulizia delle aree prescelte.*

## Rappresenta la Grecia

*E' sorta da poco a Torino, in via S. Francesco da Paola 16, la Comitours, diretta da Costantino Grinis. L'agenzia di viaggi offre assistenza, anche a livello informativo, per tutti coloro che desiderino recarsi in Grecia.*

*Vi si potranno trovare biglietti ed orari per traghetti ed aerei, soggiorni ad Atene, gite nella Grecia classica, crociere in Egeo, soluzioni aereo più macchina con alberghi prenotati, viaggi e soggiorni nelle isole di Rodi, Corfù, Creta, Cefalonia, Samos, Kos, Skiatos, Lemnos, Thassos e in bassa stagione nelle isole minori. Il tutto è prenotabile anche presso qualsiasi altra agenzia di viaggi.*

## Saldatore per tanti usi

**Piccolo protagonista del salone il «Soudokit», saldatore per interventi di riparazione in emergenza provvisto di tutti gli accessori. La sua fiamma, fornita da una bomboletta di gas simile a quelle dei fornelletti da campeggio raggiunge i 1700 gradi e permette di effettuare tutte quelle saldature tipo marmitta di scarico della macchina che si buca.**

**Costa 16.000 lire con tutta la gamma di accessori e solo 13.000 senza gli accessori.**


IN
ROMANIA
365
giorni di
VACANZA

★

FONTE di SALUTE
160 sorgenti termali di acqua minerale per la cura di tutte le malattie.
GEROVITAL
della prof.ssa ANA ASLAN

★

MARE - MONTAGNA
NON INQUINATO CON LE FORESTE FINO ALLE CIME

★

Turismo automobilistico
CON BENZINA GRATIS

Informazioni:
ENTE TURISMO DELLA ROMANIA
VIA TORINO, 100 - ROMA
Telef. 460.267 - 482.983

MESSINA
TAORMINA
ISOLE EOLIE
*Vacanze ideali al sole di Sicilia in ogni stagione dell'anno*
Visitate lo stand nel padiglione "Turismo" Salone Internazionale Vacanze
AZIENDA AUTONOMA SOGGIORNO E TURISMO MESSINA - TELEFONO 090/33541
AZIENDA AUTONOMA SOGGIORNO E TURISMO TAORMINA - TELEFONO 0942/23.243
AZIENDA AUTONOMA SOGGIORNO E TURISMO ISOLE EOLIE - TELEFONO 090/911.410

CENTRO PIEMONTESE ROULOTTES
....Il primo concessionario roller® di Torino. 11 modelli di case mobili, vasto assortimento Roulottes usate di tutte le marche.
Prima di decidere visitateci:
centro piemontese roulottes
Strada Vallere Moncalieri (Torino)
Telefoni 644.076 - 644.640
ESPOSIZIONE APERTA TUTTI I GIORNI ESCLUSO I FESTIVI

CONCESSIONARI PER TORINO E PROVINCIA
CARAVELAIR c'est autre chose...
CENTER 1 STRADA DELL'AEROPORTO IMBOCCO TANGENZIALE NORD 10156 TORINO
CENTER 2 DIRETTISSIMA VALLI DI LANZO 10079 VENARIA
CARAVELAIR
FRANZA STERCKEMAN
CARAVAN CENTER
(011) CENTER 1 2621271
(011) CENTER 2 490407

STAMPA SERA SPECIALE

## L'aeratore automatico

Fra le novità presentate ad Expovacanze 77, particolarmente interessante è l'aeratore automatico prodotto dalla Technoflam, costituito da un corpo monoblocco e di facile applicazione, che si apre in presenza di gas combustibili, fumi e gas prodotti da combustione.

Esso è munito di una antenna con rivelatore terminale particolarmente sensibile ai gas nocivi presenti nell'aria, anche in piccola percentuale, e interviene automaticamente per il rinnovo dell'aria, rimanendo aperto fino all'eliminazione della causa che lo ha fatto intervenire.

# Le suggestive spiagge venete

ALBERTO VIGNA

**Nel gruppo delle spiagge venete la più alta concentrazione di presenze per le vacanze marittime di tutta Italia. Pochi dati sono sufficienti ad illustrare l'organizzazione alberghiera e turistica di questo settore: trecentomila posti letto di cui il trenta per cento in alberghi ed il settanta per cento con collocazione extra alberghiera; 4800 posti barca; chilometri di spiagge; 25 milioni di presenze complessive; un mare che gli stessi tedeschi poco propensi a riconoscere i pregi delle località marine che fanno concorrenza alle fredde spiagge del Nord sono costretti a riconoscere come pulitissimo, tanto più dopo che sono entrati in funzione purificatori di acque in molte località della zona.**

Le spiagge venete si aprono a ventaglio nella calda ascella dell'Adriatico che si incurva da Venezia sin verso Trieste e raduna una molteplicità di aspetti marini, turistici, di ambiente artistico, in un clima di una particolare civiltà che da Venezia appunto prende nome e che sembra fatta apposta per il turismo. Le popolazioni sono di una accoglienza, di una dolcezza rare e quanti, anche se per una volta soltanto, hanno trascorso un periodo su queste spiagge, ne conservano gradevolissimo il ricordo, quasi il rimpianto.

In un padiglione che raccoglie appunto diversi centri veneti (Bibione, Caorle, Iesolo, Cavallino, Venezia, Chioggia, Sottomarina, Rovigo, Rosolina Mare) è avvenuto un incontro tra i rappresentanti delle aziende di soggiorno locali, guidati dal presidente dell'Ept di Rovigo Aldo Crivellari, e la stampa alla quale sono state fornite notizie sull'organizzazione turistica.

A questi nomi si può aggiungere anche quello di Lignano, nelle sue tre dislocazioni, che fa parte del vicino Friuli e che merita una particolare menzione, anche se geograficamente non è compreso tra le presenze del padiglione per l'apporto di solidarietà dato ai danneggiati del terremoto del Friuli.

Il principale requisito attuale della struttura di svago delle spiagge alto-adriatiche è rappresentato dalla fitta rete di idrovie, che conducono con servizi di battello alla ricerca ed alla scoperta di numerose testimonianze del nostro passato etnografico e etnologico, storico, archeologico e folcloristico; dalla possibilità di esercitare la pesca sportiva alla lenza, alle numerose e qualificanti attività di ristorazione con la conoscenza delle migliori risorse gastronomiche ed enologiche; lo shopping, nei mercati rionali infrasettimanali e nelle botteghe dove sono prodotti i motivi e gli oggetti del folclore veneto; nella ricerca e scoperta del verde intenso della ferace campagna.

I prezzi sono ancora contenuti a causa di una gestione che si avvale del nucleo familiare capace di contenere i costi generali.

Testimonianza dell'indice di gradimento: il dirottamento della corrente del Benelux dalle spiagge francesi alle nostre.

Possibilità di escursioni e gite con mezzi propri e pubblici verso le direttrici verticali che conducono alle città d'arte (Padova, Vicenza, Verona, Belluno ecc.) e di cultura (Verona, Trieste, rispettivamente per la Arena e per le rappresentazioni musicali del Castello Miramare) ecc.

Fiore all'occhiello: la possibilità di accedere alle gite in Laguna e a mare per le rotte più disparate, alla conoscenza di lidi confinittimi che al piacere della novità ambientale connettono quello di un'ottima ed insuperata enogastronomia.

# Il turismo in Egitto

**L'Egitto propone i suoi programmi turistici ai visitatori di Expovacanze in un suo stand dove il direttore dell'Ente nazionale turistico egiziano a Roma signor Mustafà Ayoub informa sullo sviluppo che il turismo appunto avrà nei prossimi anni nel suo Paese.**

**E' stato proposto ed è già in attuazione un piano quinquennale di sviluppo da parte del ministero del Turismo per realizzare un programma che consenta nell'anno 1980 di dare ospitalità ad un milione e mezzo di turisti nell'arco dei dodici mesi.**

**Si dovrà completare, per raggiungere l'obiettivo, l'attrezzatura alberghiera che però già oggi ha raggiunto un buon sviluppo. Diversi progetti di nuove costruzioni sono in corso di realizzazione: per esempio al Cairo stanno sorgendo un nuovo grande albergo Hilton, un altro della serie degli Sheraton ed un terzo della catena Mariot. Altri due alberghi stanno sorgendo uno alle Piramidi, un Jolly Ville, ed uno della firma indiana Oberay.**

**A Luxor e ad Assuan altri quattro grandi alberghi per ciascuna delle due località stanno per essere messi in cantiere. Sono alberghi naturalmente modernissimi, alcuni di lusso, altri di prima categoria in grado insomma di offrire ai clienti il maggior conforto.**

**Il signor Ayoub ricorda che nel 1975 gli italiani sono stati, con trentamila presenze, al primo posto tra gli stranieri che hanno visitato l'Egitto. La attuale crisi economica ha impedito un progresso in questo movimento di scambio tra le due nazioni, ma gli egiziani auspicano che abbia presto a riprendere.**

**L'Egitto nel suo stand offre una serie di vedute panoramiche delle sue bellezze naturali e delle testimonianze della sua storia parecchie volte millenaria che ha portato il Paese ad essere una delle più alte civiltà del mondo mediterraneo, un vero esempio per lo sviluppo della cultura e dell'arte.**

**al. vi.**


per le Vostre vacanze...

FRANCAVILLA al MARE

SABBIA
SOLE
MARE e...
MONTAGNA

tranquillità - gite - escursioni
folklore e cucina genuina

ALBERGHI E PENSIONI

LIDO - Viale Nettuno 195 - Tel. 81.320
MARE BLU - Viale Alcione 361 - Tel. 810.032
PARK HOTEL ALCIONE - Viale Alcione - Tel. 810.187/8
ROMA (GRANDE ALBERGO) - Piazzale Sirena - Tel. 81.270
ROYAL - Largo Modesto della Porta 5 - Tel. 81.465/7
SAN MARCO - Viale Alcione 425-427 - Tel. 819.241/2/3
LE PARANZE - Via Vergine delle Rocce - Tel. 819.033
PARANA' - Via F. P. Tosti - Tel. 810.492
PRINCIPE - Viale Alcione 157 - Tel. 810.304
PUNTA DE L'EST - Viale Alcione - Tel. 819.474
VITTORIA - Viale Nettuno 133 - Tel. 81.172
ASTORIA - Via Adriatica 209 - Tel. 81.368
BELLA ITALIA - Viale Nettuno 135 - Tel. 81.323
CAMPLI - Viale Nettuno 87 - Tel. 81.226
DIAMANTE - Viale Alcione 363 - Tel. 81.356
GARDEN - Viale Alcione 553 - Tel. 64.858
GIARDINO D'ABRUZZO - Via Adriatica 92 - Tel. 819.095
RENATO - Viale Nettuno 170 - Tel. 81.148
SMERALDO - Viale Alcione 338 - Tel. 819.569
VITTORIA (Dipendenza) - Viale Nettuno 133 - Tel. 81.172
MARIANNA - Viale G. D'Annunzio 62 - Tel. 810.131
SOLE - Via Kennedy - Tel. 819.123

AZIENDA AUTONOMA DI SOGGIORNO
66023 FRANCAVILLA AL MARE
Palazzo Sirena, tel. (085) 81.169

Informazioni e prospetti:
Stand REGIONE ABRUZZO - 1° padiglione
SALONE VACANZE '77



OSSA

NUOVA CONCESSIONARIA
TORAUTO s. a. s.
TORINO
C.SO BELGIO 108 - TELEFONI 895.771 - 892.951
C.SO TURATI 13 - TELEFONI 590.747 - 594.698

VENDITA - ASSISTENZA SPECIALIZZATA
RICAMBI ORIGINALI - TRASFORMAZIONI
ABBIGLIAM.TO SPORTIVO - ACCESSORI



t.t.e.trans tirreno express s.p.a.

m/n "ESPRESSO CORINTO"
LINEA TRISETTIMANALE BRINDISI - CORFU' - CORINTO
m/n "ESPRESSO OLBIA"
LA DIRETTISSIMA PER LA SARDEGNA
LIVORNO - OLBIA IN SOLO 8 ORE
SERVIZIO GIORNALIERO PASSEGGERI AUTO
PER INFORMAZIONI: T.T.E. TRANS TIRRENO EXPRESS S.P.A.
VIA G. D'ANNUNZIO 2/112 - GENOVA - TEL. (010) 54.30
E PRESSO TUTTE LE AGENZIE DI VIAGGI.



NOVITA' MONDIALE BREVETTATA DAGLI U.S.A.
3 imbarcazioni in una
Indistruttibile - Con vela, con remi, con motore 3 HP - Peso 22 kg - Portata 3 persone - Smontabile - 10 anni di garanzia.
" PORTA BOTE "
da K. ENTERPRISES. MENLO PARK. CALIFORNIA - USA
IMPORTATORE:
SO. RA. IM. EX. s.a.s. - Via XX Settembre, 17 - Torino



Elnagh-Symbol de Luxe all'11° Salone Internazionale delle Vacanze-Torino.

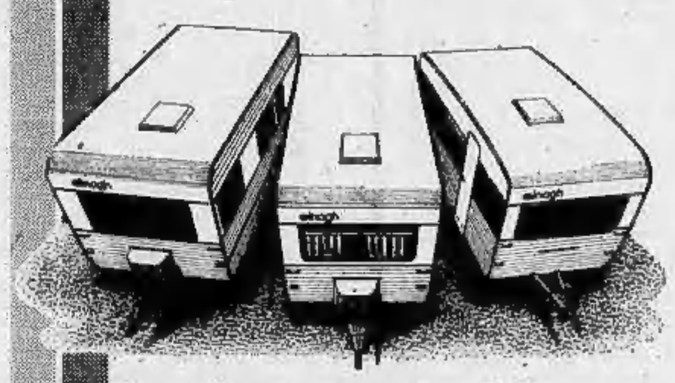

Le altre caravan della ricca gamma Elnagh puoi vederle dal tuo concessionario. Credimi, ne vale la pena.

TO.RO
Corso Giulio Cesare, 261
10155 Torino - tel. 266141/732
CONCESSIONARIA
elnagh®
la caravan ★★★★

STAMPA SERA SPECIALE

# Nuovo modo di abitare

MAURO BENEDETTI

**Expovacanze '77 è, anche, un [illegible] modo di abitare. E [illegible] parliamo delle solite roulottes, [illegible] mezzo [illegible] pilce per una «vacanza di movimento» in qualcosa che assomigli ad [illegible] un po' più di quanto possa farlo una tenda. Parliamo di case [illegible] e proprie: [illegible] e prefabbricate. Sono [illegible] soluzioni «ideali» per chi desidera [illegible] seconda abitazione, da [illegible] esclusivamente [illegible] po libero o, al limite, [illegible] residenza fissa fuori città eludendo, al contempo, le cifre ormai proibitive di [illegible] «villa» tradizionale.**

I costi edilizi, oggi, [illegible] giunti a livelli assurdi. Una casetta [illegible] troppe pretese oscilla sui quaranta milioni. Se si ha qualche esigenza in più siamo subito alla settantina, fatto salvo [illegible] terreno, il cui costo [illegible] altrettanto pesante da sopportare.

*«Una [illegible] mobile* — ci dice [illegible] dei titolari della Prea, Mario Delcré — *costa molto meno, e [illegible] ha nulla da invidiare ad [illegible] residenza fissa. Con una cifra variabile dai cinque ai venti milioni si ha [illegible] possibilità [illegible] possedere una casetta vera e propria, con [illegible] i comforts relativi [illegible] molto, molto meno problemi. Si tratta di costruzioni che rispondono [illegible] [illegible] precisa filosofia sociale: dare [illegible] tutti la possibilità [illegible] una seconda casa [illegible] discriminanti da chi ha potuto costruirsene [illegible] anni fa, a costi relativamente bassi».*

*Purtroppo* — prosegue Delcré — *ci siamo trovati di fronte ad un atteggiamento particolarmente ottuso da parte delle pubbliche amministrazioni. E [illegible] sentenze dei pretori che hanno condannato le [illegible] mobili. Da qui la giustificata diffidenza del mercato. Ma un'accorta politica di incremento potrebbe ristabilire quella corrente di interesse che, sopita, [illegible] tuttavia viva nel pubblico di tutte le età».*

A fianco [illegible] [illegible] mobili, poi, ci [illegible] le prefabbricate. Tutta un'altra co[illegible] [illegible] loro prezzi sono leggermente più elevati. Ma li giustificano i costi [illegible] materiali, alcuni [illegible] quali so[illegible] aumentati anche del 400 per cento rispetto [illegible] qualche anno fa. [illegible] [illegible] si vuole fare una buona [illegible] prefabbricata [illegible] non lesinare sui materiali, [illegible] legno, in primo luogo.

Il quale cliente, dal canto suo, [illegible] accertarsi, al momento di contrattare [illegible] acquisto, della qualità [illegible] ciò che compra. Una casa prefabbricata in materiali pregiati costa certamente un po' di più di una costruita in economia. Ma, [illegible] lunga scadenza, ripaga il proprietario della maggiore spesa.

Occorre, soprattutto, informarsi bene sulle caratteristiche urbanistiche del posto dove si vuole insediare [illegible] casa, [illegible] fine di non incorrere in spiacevoli sorprese [illegible] momento [illegible] «piazzare» la costruzione.

Questo vale anche per le infrastrutture, sia «bian[illegible]», come acqua, luce, [illegible] e cose del genere, sia «nere».

## Con il "jet" in barca

**La grande novità [illegible] salone, però, è il «jet». Che non è, come si potrebbe pensare, [illegible] piccolo aeroplano privato, ma un motore per barca. [illegible] [illegible] nome intero e italianizzato [illegible] «idrogetto».**

**[illegible] tratta di un sistema semplice [illegible] ingegnoso per far muovere qualunque scafo di qualunque stazza. Funziona con il principio del motore [illegible] [illegible]zione: assorbe [illegible] da [illegible] parte e la «spara» fuori dall'altra [illegible] la barca [illegible] avanti.**

**Ha [illegible] vantaggio [illegible] [illegible] [illegible] eliche, per cui viaggia a suo [illegible] [illegible] bassi fondali e [illegible] presenta pericoli per gli eventuali bagnanti. Le fabbriche che li producono, [illegible] Italia, sono solo [illegible] entram[illegible] [illegible] massima affidabilità.**

# *MARI E MONTI DELL'ABRUZZO*

**(al. vi.) Che [illegible] [illegible] l'Abruzzo «forte [illegible] gentile»? I visitatori [illegible] Expovacanze [illegible] [illegible] risposta [illegible] vincente [illegible] lo [illegible] del Primo Padiglione dove [illegible] presidente dell'Ept [illegible] [illegible] Tomasso [illegible] [illegible] direttore dell'Ept di [illegible] dottor Favazzi hanno presentato [illegible] [illegible] regione [illegible] [illegible] l'assessore al Turismo [illegible] Piemonte ed i rappresentanti [illegible] stampa in un incontro dimostrativo [illegible] [illegible] virtù culinarie delle abruzzesi.**

**L'Abruzzo può [illegible] definito [illegible] [illegible] condensato [illegible] panorami turistici dal mare (da Alba Adriatica, a [illegible] Marina, Montesilvano, Francavilla, Ortona, Vasto) [illegible] montagna ai nevai perenni del Gran [illegible] e [illegible] [illegible] raggiungibili con un'ora di macchina, cosicché [illegible] [illegible] giornata [illegible] può godere [illegible] [illegible] appunto e [illegible] [illegible] vette che raggiungono anche i [illegible].**

**Il parco [illegible] abruzzese [illegible] [illegible] [illegible] incontaminata, un giardino della natura [illegible] viene difeso [illegible] [illegible] ligenza. Vi sono poi località famose per [illegible] ricerche archeologiche con illustri testimonianze di antichissime civiltà. E [illegible] possono visitare importanti musei [illegible] godere [illegible] prodotti [illegible] un artigianato artistico di molta importanza.**

**Con i suoi [illegible] mila posti letto negli alberghi con [illegible] campeggi e parchi [illegible] moderni residence [illegible] [illegible] consistente attrezzatura [illegible] [illegible] d'affitto [illegible] di ville, porti e vasti arenili, l'Abruzzo presenta [illegible] allettante offerta turistica proprio nel centro dell'Italia, in una regione quanto mai bella, accogliente e facilmente raggiungibile.**

# IL MARE IN CASA

**Il «mare in casa» è il sogno di [illegible] [illegible] molti hanno ritenuto [illegible] risolvere il problema con una bella piscina precostruita e [illegible] [illegible] giardino di [illegible] Piccole e grandi, queste piscine hanno riscosso molto successo fra i visitatori di «Expovacanze '77». Tutti, davanti ai «laghetti» piazzati [illegible] giardinetti artificiali e [illegible] del genere, hanno [illegible] la [illegible] di adulti e bambini.**

*Sono molte le marche che espongono e tutte di buona affidabilità. Certamente l'idea [illegible] tenersi qualche centinaia di litri d'acqua [illegible] un recipiente costituito da un sottile foglio [illegible] plastica può far temere disastrosi allagamenti. [illegible] i costruttori garantiscono, anche per questo particolare modello, una ottima tenuta [illegible] [illegible] impermeabilità quasi assoluta. Certo che se uno va lì apposta con [illegible] temperino...*

*Ma, a parte gli scherzi, [illegible] produzione ha raggiunto livelli più che soddisfacenti. Si tratta, in particolare, [illegible] soddisfare due temi fondamentali, oltre alla tenuta all'acqua, [illegible] s'intende. Il primo è l'isolamento elettrico, che deve essere perfetto. Il secondo [illegible] un'eccellente purificazione dell'acqua, affidata [illegible] impianti particolari.*

*L'isolamento elettrico è costituito soprattutto [illegible] cavi a doppia e tripla protezione, ricoperti in plastiche speciali, che impediscono [illegible] nella maniera più assoluta perdite [illegible] corrente nell'acqua. Non solo, ma ogni apparato è protetto [illegible] interruttori a resistenza differenziata, che intervengono appena c'è un'infiltrazione.*

*Il depuramento dell'acqua, invece, è affidato a resine speciali, attraverso le quali una apposita pompa fa passare l'acqua che perde tutte le impurità. Queste resine, una volta esaurite, vanno cambiate e, a loro volta, rigenerate. Gli impianti funzionano perfettamente, e garantiscono acqua sempre pulita.*

*I costi? Variano dalle centinaia di migliaia di lire a qualche milione (a seconda delle dimensioni, dell'insediamento [illegible] [illegible] necessità [illegible] meno di lavori [illegible] scavo [illegible] preparazione del terreno). Una spesa che forse non moltissimi possono [illegible] affrontare, [illegible] che garantisce un risultato sicuro.*

*Le piscine si moltiplicano lungo tutte le spiagge seguendo [illegible] moda tipicamente americana. In molti centri però [illegible] autorità non concedono volentieri [illegible] permessi di costruzione.*

**m. b.**


CONOSCERE IL
LAZIO
STORIA - ARTE - TURISMO

L'ASSESSORATO Regionale al Turismo del Lazio in collaborazione con le Aziende di Soggiorno dei Castelli Romani, è presente all'11° Salone Internazionale delle Vacanze nel 1° padiglione stands n. 25 e 26, ove potrete [illegible] informazioni dettagliate, depliants [illegible] offerte particolari per gruppi di pensionati, studenti e lavoratori.

ATIV [illegible] INTERNAZIONALE [illegible]

- [illegible] VIAGGI [illegible] [illegible] - marittime
- [illegible] [illegible] in tutto [illegible] mondo
- [illegible] VIAGGI DI NOZZE
- [illegible] TURISMO [illegible] [illegible]
- [illegible] ORGANIZZAZIONE [illegible]
- [illegible] NOLEGGIO autopullman [illegible] autovetture
- [illegible] EMISSIONE BIGLIETTI aerei - [illegible] - ferroviari - [illegible] letto e cuccette - autolinee

SEDE CENTRALE: Corso Siccardi, 5 - 10122 TORINO - Tel. 542.090 - 537.345
SUCCURSALE: Via Roma, 80 - Salone «La Stampa» - 10121 TORINO - Tel. 546.282 -

GSA

Corso REGINA MARGHERITA 61 - [illegible] Tel. 831.144

BUONO PROVA da richiedere allo stand

MONTESA
STAND 605 - 604 - 603

## MONCALIERI - NICHELINO - CHIERI - Edilizia convenzionata

# OLTRE 220 ALLOGGI AL 4% (pronti tra dicembre e aprile)

MAURIZIO SPATOLA

L'edilizia convenzionata comincia ad avere una sua storia, faticosamente gli ingranaggi messi in movimento dalla legge [redacted] e dalle leggi 166 e 492 del maggio '75, per interventi d'emergenza nell'edilizia, acquistano velocità e mostrano i primi risultati. La Società Generale Immobiliare ha stipulato convenzioni con 11 Comuni in tutta Italia per la costruzione complessiva di 522.000 metri cubi (capacità di alloggio per 6500 persone).

In Piemonte i Comuni interessati sono per il momento tre, tutti nella prima cintura di Torino: Nichelino, Moncalieri, Chieri. In totale 222 alloggi per 56.500 metri cubi. I lavori sono iniziati già da alcuni mesi, le prime ultimazioni sono previste [redacted] dicembre, le altre entro l'aprile 1978. Le vendite iniziano in questi giorni.

[redacted] prezzi — è stato annunciato in una conferenza stampa — sono inferiori [redacted] quelli [redacted] mercato (250.000 lire al metro quadrato invece di 300.000, mediamente) e sono previsti mutui agevolati venticinquennali (dal 4 al 5,5 per cento) con il [redacted] dello Stato. Gli interventi di edilizia convenzionata consentono condizioni di particolare favore anche grazie alla collaborazione delle amministrazioni comunali sia in fase di programmazione e di realizzazione sia in fase di gestione dell'iniziativa [redacted] sono effettuati [redacted] aree ricadenti nei piani di edilizia economica e popolare, espropriate dal Comune e concesse in diritto di superficie all'imprenditore solitamente per [redacted] anni. La convenzione tra il Comune e l'operatore privato prevede tutte [redacted] condizioni, in primo luogo l'urbanizzazione, necessarie al buon esito dell'iniziativa.

Non tutti possono acquistare gli alloggi che rientrano in questa convenzione. Sono requisiti necessari la cittadinanza italiana, la residenza (o il lavoro) nel Comune dove sorgono gli edifici, non possedere altra abitazione nello stesso Comune, non [redacted] ottenuto l'assegnazione di altri alloggi costruiti con il concorso pubblico e, soprattutto, non avere un reddito complessivo annuo superiore [redacted] otto milioni. Gli insediamenti di Nichelino sorgono in regione Castello (142 appartamenti, [redacted] 55 a 130 mq), quelli di Moncalieri in borgata Santa Maria (48 alloggi da 54 [redacted] 123 mq) e a Chieri in regione Maddalena (32 alloggi da 74 a 120 metri quadrati).

Un documento dell'Associazione nazionale costruttori edili mette in rilievo quanto si [redacted] fatto in questi primi venti mesi di esperienze nonostante [redacted] confusione legislativa al riguardo [redacted] conclude: « *Orientamento di fondo per i costruttori e per tutte le forze interessate deve essere [redacted] considerare obiettivo irrinunciabile che l'edilizia convenzionata esca dal campo delle politiche congiunturali (finanziate con procedura d'urgenza [redacted] in modo discontinuo), per divenire elemento continuativo e organico della politica della casa nei prossimi anni* ».

## SUSA – Polemiche sui contribuenti

# *Ma chi paga le tasse?*

GIULIANO DOLFINI

**Vivaci polemiche a Susa dopo che i giornali hanno pubblicato i ruoli dei contribuenti [redacted] l'anno 1974. L'economia della città è prevalentemente [redacted] carattere commerciale [redacted] professionale; l'industria ha [redacted] ruolo secondario e da anni è in crisi, [redacted] orario ridotto [redacted] diminuzione di occupati. Vige il lavoro nero [redacted] un forte pendolarismo. [redacted] nei ruoli di coloro che pagano le [redacted] per [redacted] maggior parte vi [redacted] i nomi di coniugi lavoratori, operai ed impiegati.**

Pochi gli albergatori, ancor più radi i commercianti, alcuni professionisti. I commenti [redacted] aspri e l'elenco di quelli che pagano le tasse appare una [redacted] ai cittadini onesti. Anche perché tra i maggiori contribuenti vi figurano in testa i medici, ma gli altri seguono a distanza. Nei negozi e nei bar non [redacted] parla d'altro. E così si scoprono «gli altarini» di quelli che non pagano [redacted] tasse.

Vi è il grossista che in Francia ha comperato un condominio per 340 milioni; vi [redacted] titolari di ditte di import-export che [redacted] meno compaiono; commercianti edili proprietari di alcune decine di alloggi che denunciano quanto un impiegato; dentisti che a Susa viaggiano con auto di lusso ed [redacted] Mentone «parcheggiano» la «barca»; venditori di liquori dai lauti incassi che guadagnano [redacted] me un «ruscone» alle acciaierie Assa; macellai di prima categoria poveri come un travet; commercianti, anche con più esercizi, che hanno denunciato entrate a livelli di pensionati; poi magari si scopre che questi passano tre mesi di [redacted] in Grecia d'estate ed il Capodanno [redacted] Parigi. C'è addirittura [redacted] grosso commerciante di mobili proprietario immobiliare a Susa che richiede allo Stato (cioè [redacted] noi che paghiamo le tasse) 3 milioni [redacted] mezzo, dopo [redacted] denunciato 4 e mezzo. Professionisti di vario [redacted] che nell'edilizia hanno trovato l'Eldorado appaiono come modesti impiegati.

# C'È ANCHE POIRINO

CLAUDIO GALLO

**A Poirino molti sono i problemi, ma per risolverli si fa ben poco. Basti pensare che il Consiglio comunale si riunisce in media tre o quattro volte in un [redacted] (il minimo legale è [redacted] due volte). Numerosi capannoni industriali sorgono senza [redacted] minimo [redacted] programmazione.**

**La « Carrara e Matta », il cui stabilimento all'inizio del paese occupa circa duecento persone, sembra si trasferirà [redacted] tutto a Poirino. Nessuna [redacted] zione è stata fatta dal Comune con l'azienda per la realizzazione dei servizi [redacted] all'insediamento operaio. La fabbrica, con i [redacted] scarichi, pare che inquini il Banna ma nessuno se [redacted] preoccupa.**

**Mancano [redacted] asili nido, ne esiste [redacted] uno privato. In tutto il paese ci sono quattro case popolari (case Fanfani), l'ultima costruita è del 1959. Negli ultimi due anni [redacted] stati destinati dodici milioni [redacted] lire per l'acquisto di terreni per case popolari, ma, data l'assurda situazione edilizia, tutto [redacted] bloccato.**

**Non ci sono strutture sanitarie; circa vent'anni or sono funzionava un ottimo ospedale, adesso divenuto gerontoiatrico. C'è chi [redacted] che [redacted] si è perso l'ospedale è per negligenza politica. Per risolvere la situazione [redacted] stata chiesta [redacted] convenzione con l'Inam per un poliambulatorio. Gli ospedali più vicini sono quelli [redacted] Chieri [redacted] Carmagnola. Lo stesso discorso vale per il consultorio familiare; non è stata nemmeno inoltrata la domanda per i contributi regionali.**

## IVREA – Istituto tecnico "Cena"

# Nessuno va più a scuola

*Allievi ed insegnanti della succursale dell'istituto tecnico « Cena » di Ivrea hanno denunciato* « l'intollerabile situazione creatasi nel complesso ». *Secondo loro* « durante tutto l'anno scolastico l'attività didattica è stata continuamente compromessa e resa inefficace dalle gravissime [redacted] carenze inerenti sia i locali, [redacted] l'impianto elettrico e in particolar modo quello di riscaldamento ».

*I responsabili della scuola avrebbero [redacted] più riprese chiesto l'intervento del Comune e della Provincia, senza tuttavia ottenere mai soddisfazione.*

---

Si è fermato per sempre [redacted] cuore [redacted] do e generoso di

**Virginia D'Andrea Romiti**

che fu soltanto mamma e nonna. La piangono inconsolabili per un vuoto che non si [redacted] i figli Adilina, Ce[redacted] ed Alvaro, le nuore Gina e Andreina, il fratello e le cognate. Le esequie saranno celebrate oggi 2 marzo alle ore 11 nella parrocchia di S. Croce in Gerusalemme.

— **Roma**, 1 marzo 1977.
Via Umberto Biancamano 31.

**Giovanni e Umberto Agnelli** partecipano [redacted] dolore del dott. Cesare Romiti per [redacted] scomparsa della madre, signora

**Virginia [redacted] Romiti**

— **Torino**, 1 marzo 1977.

**La FIAT - Presidenza, Consiglio di Amministrazione, Dirigenti e Collaboratori** tutti profondamente commossi per il grave lutto che ha colpito il dott. Cesare Romiti con [redacted] scomparsa della madre, signora

**Virginia D'Andrea Romiti**

partecipano al [redacted] profondo dolore.
— **Torino**, 1 marzo 1977.

**L'IFI - Istituto Finanziario Industriale** partecipa al lutto che ha colpito il dott. Cesare Romiti, Amministratore Delegato della FIAT, per la perdita della madre sig.ra

**Virginia D'Andrea Romiti**

— **Torino**, 1 marzo 1977.

**Gianluigi e Bettina Gabetti** prendono viva parte al dolore del dott. Cesare Romiti per [redacted] scomparsa della madre sig.ra

**Virginia D'Andrea Romiti**

— **Torino**, 1 marzo 1977.

**Francesco, Paolo Mattioli** e famiglia partecipano profondamente commossi al grande dolore che ha colpito il dottor Cesare Romiti per la morte della [redacted] ma signora

**Virginia D'Andrea Romiti**

— **Roma**, 1 marzo 1977.

L'Editrice **La Stampa S.p.A.** e il **Consiglio di Amministrazione** partecipano con profondo cordoglio al lutto che ha colpito il dr. Cesare Romiti, consigliere di amministrazione della Società, per l'improvvisa scomparsa della mamma

**Virginia D'Andrea [redacted]**

— **Torino**, 2 marzo 1977.

La famiglia **Mellini** si unisce al profondo dolore del dottor Cesare Romiti.

**Daniela Mellini** e la **Segreteria** profondamente addolorate per la dipartita della Sua cara mamma si uniscono al dolore [redacted] dottor Cesare Romiti.

Dio ha chiamato a [redacted] sacerdote

**PROF. [redacted]**

**Giuseppe Piovano**

**Canonico della Cattedrale**

Ne danno annuncio i genitori, la [redacted] rella, i tanto amati **Sergio e Luciana** e la fedele **Maria Botta**. Funerali giovedì 3 marzo alle ore [redacted],15 nel Duomo di Torino partendo dal Seminario Metropolitano.

— **Torino**, 1 [redacted] 1977.

Il [redacted] **Metropolitano** [redacted] **Torino** si unisce al dolore ed al suffragio dei parenti per [redacted] scomparsa del

**[redacted] Giuseppe Piovano**

membro effettivo de[redacted] stesso Capitolo.
— **Torino**, 1 marzo 1977.

Famiglia **Delzanno, Tony, Gilda** commossi partecipano al dolore di Angela.

**Preside, Professori, Alunni e Personale tutto Istituto «Boselli»** ricordano commossi il

**[redacted] Giuseppe Piovano**

valente insegnante dell'istituto.
— **Torino**, 2 marzo 1977.

**La Comunità parrocchiale di S. Secondo e le Suore dell'Istituto S. Anna** si uniscono nella fede e nella preghiera in suffragio del

**can. Giuseppe Piovano**

— **Torino**, 1 marzo 1977.

E' mancato all'affetto dei suoi cari

**Costantino Molino**

**cavaliere [redacted] Vittorio Veneto**
anni 85

Ne danno [redacted] triste annuncio figlio, nuora, nipoti e parenti tutti. La [redacted] salma dopo la benedizione partirà oggi (mercoledì 2 marzo 1977) ore 11 dall'ospedale provinciale di Saronno (VA) per Chialamberto (TO) ove avranno luogo i funerali nella chiesa parrocchiale alle ore 15,30.

— **Saronno**, 2 marzo 1977.

**La Direzione ed il Personale della Beco Tools Italia S.p.A.** prendono parte al lutto che ha colpito l'ingegn[redacted] Giulio Molino [redacted] la morte del padre

**Costantino Molino**

**cavaliere [redacted] Vittorio Veneto**

— **Gussago**, 2 marzo 1977.

Partecipano al lutto:
**Enrico Ponzio**
**Silg Carlosso**
**Eli[redacted] Jacomini**
**Giuseppe Randazzo**
**Vittorio Riva**
**Filippo Toesca**
**Massimiliano Trezzi.**

E' mancata all'affetto dei suoi cari

**Ester Denti ved. Musso**

Ne danno il doloroso annuncio: figlio, nuora, nipote, il cugino **Nino** e famiglia. Un particolare ringraziamento al professor Cenna e alle suore dell'ospeda[redacted] Cottolengo di Pinerolo. I funerali avranno luogo giovedì [redacted] alle ore 10,15 nella parrocchia Madonna delle [redacted] (via Madonna delle Rose ang. corso Unione Sovietica). La presente è partecipazione e ringraziamento.

— **Torino**, 28 febbraio 1977.

**Francesco Destefanis** prende parte al dolore della famiglia per la scomparsa della [redacted] mamma **ESTER**.

Cristianamente [redacted] mancato

**Ernesto Garavello**

anni 69

A funerali avvenuti [redacted] annunciano: la moglie **Felicita Ottone**, i figli [redacted]o, **Carla, Pietro** con rispettive famiglie, sorella, cognati, parenti tutti. Un ringraziamento particolare al prof. **Luigi Cesana** e al dott. Pier Bartolo Piovano. La famiglia ringrazia quanti si sono uniti al loro dolore.

— **Nichelino**, 1 [redacted] 1977.

E' mancata

**Antonia Bergamin ved. Mancini**

Addolorati l'annunciano figli, sorelle, fratello, nuore, genero, cognate e nipoti. Funerali oggi ore 15 ospedale Eremo. La presente è partecipazione e ringraziamento.

— **Torino**, 2 marzo 1977.

La famiglia **Ricci** partecipa al dolore di Checco e familiari.

E' mancato cristianamente [redacted]

**dott. Gilberto Maschietti**

A funerali avvenuti [redacted] annunciano [redacted] moglie **Grazia**, i [redacted] **Guido e Gabriele** con la moglie **Marina**, la suocera, la sorella, i cognati, zio, nipoti e parenti tutti. Un particolare ringraziamento al dottor Renato Strobbia, al professor Gustavo Gamna ed all'amico carissimo Pier Luigi Cavallo.

— **Torino**, [redacted] marzo 1977.

Piangono il caro **GILBERTO** gli amici:
**Vincenzo Mariateresa Borsi**
**[redacted] Dolli**
**Renzo Angioletta Gani**
**Leo [redacted] Gavazzi**
**Annamaria Righetti**

**Condomini, Inquilini, Amministratore Centro Residenziale «S. Giacomo»** [redacted] **S. Vincenzo** [redacted] **Torino**, partecipano al lutto della famiglia per la scomparsa del signor

**dott. Gilberto Maschietti**

— **Torino**, 28 febbraio 1977.

Gli **Amici di RTC** [redacted] uniscono al dolore [redacted] Guido per la scomparsa del [redacted] PA'.

**[redacted]**
**[redacted] Bruschetti**
**Giovanna Carpenilieri**
**Violetta Garibaldi**
**Ettore Gregoriani**
**Enrico Mattirolo**
**Diana Nicastro**
**Enrico Turbil**
partecipano al dolore di Guido.

Gli **Infermieri del Fincia** partecipano al dolore della famiglia.

Cristianamente è mancato ai suoi cari il

**dott. Giuseppe Columba**

Addolorati lo [redacted] a funerali avvenuti, i figli [redacted] il marito **Franco Ilotte** ed **Antonio** con [redacted] moglie [redacted] **Bernardi**, i nipoti ed i parenti tutti. Un particolare ringraziamento alla fedele Antonietta Boscolo.

— **Torino**, 28 febbraio 1977.

I cugini **Ilotte e Revel** prendono parte al dolore di Elvira e famiglia.

**Giampaolo Crosetto**
**Franco, Pipino, Giorgio Rosso**
partecipano al dolore della famiglia Columba per il grave lutto.

**Il Personale della Ditta Ilotte e Rosso** partecipa [redacted] dolore [redacted] famiglia Ilotte per la dipartita del **PAPA'**.

[redacted] vicini a Elvira e Franco
**Alberto, Nini [redacted]**
**Sergio, Anna Candeletti**
**Melo, Erina Ceresole**
**Corrado, Silvia Ferroglio**
**Giorgio, Margherita Giorgi**
**Paolo, Gianna Herlitzka**
**Sergio, Luci Zambruno**

**La Eri Edizioni Rai Radiotelevisione Italiana** prende parte al dolore del dottor Antonio Columba per la scomparsa del padre

**[redacted] Giuseppe Columba**

— **Torino**, [redacted] marzo 1977.

**Gigi [redacted] Nasci, Nini Vanna Viganò** con profondo dolore rimpiangono il carissimo **PEPPINO**.

E' mancato all'affetto dei suoi cari

**Giuseppe Ferraris**

L'annunciano con profondo dolore la moglie **Pierina**, la mamma, la figlia **Ildo** col marito, il fratello **Alessandro** e consorte, parenti tutti. Funerali giovedì 3 c.m. ore 8,45 parrocchia S. Bernardino. La cara salma proseguirà per Fubine Monferrato. Servizio pullman. La presente è partecipazione e ringraziamento.

— **Torino**, 1 marzo 1977.

La consuocera **Maurizia Aimone** affettuosamente partecipa.

I cugini **Soro Valsecchi** partecipano al dolore.

**Famiglie Cerrato, Acese** partecipano al grave lutto della famiglia Ferraris.

**Bocciofila «Montagnola»** partecipa al cordoglio per la dipartita del socio

**Giuseppe Ferraris**

— **Torino**, [redacted] 1977.

Il [redacted] febbraio 1977 ha cristianamente concluso l'esistenza terrena

**Giulia Perlo ved. Maletto**

di anni 88

Ne danno il triste annuncio la figlia **Giannina** con il marito **Carmelo Leotta**, il nipote **Ferdi** con la consorte **Luisella Gambino**. Si ringraziano il dottor Pettiti, la signorina Marten-Blass ed il personale tutto della Residenza Valchiusella per la affettuosa assistenza. Funerali in Vigone nel pomeriggio con partenza da Torino corso Unione Sovietica 248 ore 15,30.

— **Torino**, 2 marzo 1977.

**Piero e Maria Massara, Giangiorgio e Luciana Massara, Paolo e Laura Scaramucci di Norcia** prendono viva parte al grave lutto.

Improvvisamente è mancato

**Primo Brusati**

**[redacted] Vittorio Veneto**
**medaglia d'argento [redacted] V.M.**

[redacted] danno il doloroso annuncio la [redacted] glie **Michelina Giulia Castagneri**, i figli: **Elio, Piero e Franca** con le famiglie e i cari nipotini. Funerali avranno luogo in Arenzano mercoledì 2 marzo alle ore 9. La salma verrà tumulata nel cimitero di Bellinzago Novarese lo [redacted] giorno alle ore 14.

— **Arenzano**, 1 marzo 1977.

Improvvisamente è mancato all'affetto dei suoi cari

**Carlo Raineri**

Lo annunciano la moglie **Linda**, la figlia **Marisa** e genero, parenti tutti. Funerali giovedì 3 alle ore 10,15 parrocchia Santa Croce. La presente è partecipazione e ringraziamento.

— **Torino**, 1 marzo 1977.

Partecipano al dolore di Marisa e Nino: **famiglia Azzaro, coniugi Leone.**

E' mancato [redacted] suoi cari

**Secondo Enria**

Lo annunciano addolorati la figlia, il genero, il nipote e parenti tutti. Funerale giovedì [redacted] marzo ore 10,15 parrocchia Gesù Buon Pastore, via Monte Asolone.

— **Torino**, 2 marzo 1977.

**I soci del Circolo Calabrese** partecipano sentitamente al dolore del professore Francesco per la perdita del padre

**dott. Eugenio Uslenghi**

— **Torino**, 1 [redacted] 1977.

Dopo lunghe sofferenze è mancata ai suoi cari

**Libia Rovelli in Campana**

Ne danno doloroso annunzio: marito, figli, nuore, nipoti, cognato, cognata, parenti tutti. Funerali giovedì 3 ore 8,45 parrocchia Pentecoste. La presente è partecipazione e ringraziamento.

— **Torino**, 1 marzo 1977.

[redacted] e **Gino Schiffo** piangono [redacted] scomparsa della cara **LIBIA**.

**Sandra Pierangelo Franco Annalisa** partecipano commossi.

La **Ditta Ribero** partecipa vivamente al dolore del sig. Roberto Campana per la morte della **MAMMA**.

**Paolo e Piera Manteschini** partecipano vivamente [redacted] dolore di Roberto [redacted] P[redacted] Campana per la morte della **MAMMA**.

**Carmela e Giuseppe Annaratone** con **Gianni, Marinora, Mi[redacted]** e **Umberto** piangono [redacted] scomparsa della cara **LIBIA**.

**Maria, Giorgio Orsini** e famiglie affettuosamente partecipano al dolore di Mario e familiari.

E' mancata

**Filomena Maria Fassetti ved. Mincotti ved. [redacted]**

Lo annunciano il figlio **Alfonso Mincotti** [redacted] la moglie **Maria Capriolo**, i nipoti **Alfonsina** e **Gianfranco Minotti** con [redacted] parenti e amici tutti. I funerali hanno luogo oggi 2 alle ore 16 partendo dall'ospedale Maria Vittoria.

— **Torino**, 28 febbraio 1977.

Le famiglie **Giovanni [redacted]priolo, Giuseppe Capriolo** e **Nino** e **Margherita Arugno** partecipano al dolore per la perdita della cara **MARIA**.

**Condomini e Inquilini di Via Valdellatorre 93, 95, 97** partecipano al dolore della famiglia Mincotti per la scomparsa della signora

**Maria Fassetti Fila**

— **Torino**, 28 febbraio 1977.

Improvvisamente è mancato all'affetto dei suoi cari

**Giuseppe Merlo**

Addolorati lo annunciano [redacted] moglie, la figlia, i genitori e parenti tutti. Benedizione ore 11 del 2 marzo in via Podgora 22 Collegno (Torino). La cara salma proseguirà per Alessandria ove alle ore 14,30 nella parrocchia di San Rocco avverranno i funerali, la tumulazione avverrà nel cimitero di Pecetto di Valenza (Alessandria) nella tomba di famiglia.

— **Collegno**, 28 febbraio 1977.

La **Società Sicla** e i **Dipendenti** tutti partecipano profondamente al d[redacted] della famiglia per la scomparsa del

**geom. Giuseppe Merlo**

suo apprezzato collaboratore da molti anni.
— **Collegno**, 28 febbraio 1977.

Cristianamente è mancata all'affetto dei suoi cari all'età [redacted] 82 anni

**Albertina Senta Spagnolo in Romersi**

Per espressa volontà della cara estinta danno il doloroso annuncio a funerali avvenuti il marito avvocato **Adolfo**, la figlia adottiva [redacted] **Maresca Romersi** con [redacted] sorella **Franca** e marito commendator dottor **Vittorio Schiazzano**, le cognate **Maria, Gina**, il cognato dottor ingegner **Beppo Romersi** con la moglie **Mayorie Cole**, nipoti, parenti tutti. La cara salma riposa nel cimitero di Bordighera. La presente [redacted] partecipazione e ringraziamento.

— **Bordighera**, 22 febbraio 1977.

**Carla, Giorgio, Sergio Donati** prendono viva parte al dolore dell'amico Cesare Ferrero e famiglia per la scomparsa della madre

**Argentina Garbero ved. Ferrero**

— **Torino**, 2 marzo 1977.

Cristianamente è mancata

**Palmira Porta**

La piangono la cognata, i nipoti **Adriano, Giuseppina, Giovanna**, pronipoti e parenti tutti. Funerali giovedì [redacted] ore 10,15 nella parrocchia Crocetta.

— **Torino**, [redacted] febbraio 1977.

(Continua [redacted] pag. 13)

## VERCELLI: la vittima di Costanzana

# Morto un giovane [redacted] denunciato

**VERCELLI — (w. n.) [redacted] sanitario dell'ospedale S. Andrea [redacted] Vercelli, prof. Angelo Cioffari, [redacted] anni, da alcuni giorni anche medico provinciale facente funzione della provincia di Vercelli, è pervenuta oggi [redacted] magistrato inquirente [redacted] municazione giudiziaria quale presunto responsabile del [redacted] di omissione o rifiuto [redacted] atti d'ufficio. Il professor [redacted] è stato [redacted] denunciato [redacted] seguito [redacted] morte dello studente Walter Unio, di [redacted] anni, figlio del vicesindaco [redacted] Costanzana, Marco, 52 anni.**

La sera del 7 novembre dello scorso anno, il giovane, mentre usciva da un portone [redacted] Costanzana, fu investito da un'auto e riportò [redacted] trauma cranico: fu ricoverato all'ospedale S. Andrea di Vercelli. Il mattino successivo, visto che le sue condizioni [redacted] aggravavano, i medici consi[redacted] il trasferimento [redacted] neurochirurgico di Novara, dove morì poco dopo.

Marco Unio, [redacted] giorni dopo la morte del figlio, avendo appurato tramite [redacted] perizia di parte, che con un'assisten[redacted] adeguata il [redacted] si sarebbe forse salvato, [redacted] denunciato [redacted] procuratore della Repubblica di Novara, dott. Marcello [redacted] Felice — che ha aperto un'inchiesta — il dott. Ermanno Sarasso, 33 anni, di Vercelli, cioè il sanitario [redacted] nella notte del 7 novembre era nella condizione di «reperibilità», [redacted] che secondo testimonianze non avrebbe prestato un'assi[redacted] adeguata.

Perché sarebbe [redacted] mato in [redacted] il prof. Cioffari? [redacted] dott. Luciano Scalia, sostituto procuratore [redacted] Repubblica di Vercelli, che conduce l'inchiesta in collaborazione con il magistrato novarese interessato dalla denuncia dell'Unio, avrebbe accertato che [redacted] l'ospedale [redacted] Vercelli [redacted] si sarebbe ottemperato totalmente alle disposizioni legislative, secondo [redacted] quali in ogni reparto ospedaliero dev'essere assicurata l'assistenza medica [redacted] ogni momento [redacted] giorno e un'efficiente [redacted] completa [redacted] sistenza [redacted] pronto [redacted] siccome dell'osservanza della legge indirettamente è responsabile il [redacted] tore sanitario, è stato chia[redacted] in [redacted] il prof. Cioffari.

## COSSATO

# *Funerali «limitati» (per [redacted] viabilità)*

*BIELLA — A Cossato è entrata ieri in vigore l'ordi[redacted] del sindaco, Gianni Rivardo, che limita, per motivi di viabilità, i cortei funebri. Non si [redacted] più intralci in particolare, nel tratto della statale Biella-Laghi che attraversa [redacted] centro urbano.*

*Per quanto riguarda i funerali religiosi, sono vietate le processioni dall'abitazione del defunto alla chiesa parrocchiale [redacted] Maria Assunta (anch'essa nel centro urbano), che dovrà essere raggiunta con mezzi motorizzati. Al termine della funzione sono consentiti cortei a piedi, che devono però obbligatoriamente seguire, per raggiungere il cimitero, un determinato itinerario lungo strade [redacted] darie, di scarso traffico.*

*Se [redacted] funzione [redacted] nella chiesa di San Defendente, nella frazione Ronco, al termine della cerimonia dovrà nuovamente formarsi un corteo motorizzato, che potrà raggiungere, [redacted] scelta, [redacted] fra quattro «punti [redacted] concentramento», stabiliti nelle piazze Piave, Perotti, Del Mercato e Angiono. Potranno poi formarsi le processioni, seguendo anche in questi casi itinerari prefissati [redacted] strade secondarie. Le norme relative ai «punti di concentramento» sono valide anche per i funerali in forma civile: i cortei motorizzati raggiungeranno direttamente una delle quattro piazze partendo dall'abitazione [redacted] defunto.*

n. s.

# "Spazio blu" a Bra

BRA — Multato dal pretore per «spettacoli non autorizzati», «Spazio [redacted]» riprende da stasera l'attività nella duplice veste di affiliato alla Federazione italiana Cineforum [redacted] alla Associazione Amici del cinema d'essai.

L'egida della Fic — riconosciuta dal ministero del Turismo e dello Spettacolo — e dell'Aiace — che ha nella sola provincia di Torino oltre trentamila soci — dovrebbe servire da «ombrello» nei confronti di ulteriori ritorsioni legali, anche se i promotori tengono presente che «è [redacted] atto un'offensiva degli oligopoli della distribuzio[redacted] cinematografica contro i circuiti culturali non commerciali»: vittima illustre, per restare [redacted] Torino, il Cabaret Voltaire. Anche [redacted] meccanismo di accesso al tendone, installato [redacted] periferia [redacted] Bra, è mutato: [redacted] più biglietti d'ingresso, ma [redacted] cartoncino, che — accompagnato dalle due tessere della Fic [redacted] dell'Aiace, rilasciate gratis a chi [redacted] già socio di «Spazio Blu» — dà diritto [redacted] vedere dieci film in tre mesi al [redacted] globale di tremila lire, [redacted] è utilizzabile [redacted] più persone.

Queste ed altre novità saranno illustrate questa sera, [redacted] 20,30, [redacted] Sala Rosa [redacted] via Umberto, durante una conferenza-stampa alla quale interverrà il regista Tito Schipa junior. Seguirà, [redacted] «Spazio Blu», [redacted] proiezione [redacted] «Orfeo 9», dello stesso Schipa.

g. n.

# *"Ufo" nel Monferrato*

**[redacted] MONFERRATO — Nella notte tra lunedì [redacted] martedì centinaia di persone hanno visto un Ufo volteggiare sulla fascia tra il Po e Casale Monferrato. Tra le testimonianze, quella del pilota civile Angelo Friz[redacted]n: «L'oggetto, [redacted] forma di cappello da prete, viaggiava a velocità impressionante [redacted] si fermava e restava immobile. [redacted] che si potesse trattare di un aereo». E quella di Franco Nicolo, odontotecnico: «Erano le 23,45. Il disco volante [redacted] immobile [redacted] valle sopra Coniolo. Aveva una ventina di metri di diametro e mandava luce da [redacted] fari. Ho visto chiaramente due forme ai comandi in una cupola traspa[redacted]te».**

**Sono, queste, due testimonianze fra tante altre raccolte nella zona.**

## UOMINI E COSE

# Ambite in Europa le trecce delle saluzzesi

ALBERTO GEDDA

SALUZZO — Saluzzo [redacted] capitale dell'artigianato per antonomasia. Ma, prima ancora di quello del legno e del ferro che l'hanno resa famosa, esisteva nella [redacted] un'altra forma di artigianato: la ricerca [redacted] lavorazione dei capelli per parrucche. Nella seconda metà del secolo scorso, i «*ricercatori*» risalivano le valli andando nei paesi [redacted] frazioni barattando indumenti femminili in cambio [redacted] lunghe trecce.

Ma non sempre le cose andavano lisce, poiché una credenza, diffusa soprattutto nelle valli venete, diceva che tagliando la treccia [redacted] una donna la si privava del sacramento del battesimo, per cui i raccoglitori che si imbattevano in tale [redacted] tabù» erano spesso rincorsi e bastonati.

Il primo laboratorio sorse a Saluzzo per iniziativa di un certo Einaudi, seguito, nel 1868, da Pietro Isaia, che può [redacted] considerato il vero pioniere della parrucca, avendo aperto laboratori anche a Londra [redacted] Parigi. [redacted] *Ai primi del secolo esisteva a Saluzzo un fiorente mercato del capello che si svolgeva tra la fine di marzo [redacted] gli inizi di aprile, richiamando numerosi compratori stranieri* — ricorda Virgilio Somà, nipote di Isaia [redacted] proprietario di un laboratorio di parrucche — *infatti il capello piemontese, per la [redacted] elasticità, finezza [redacted] varietà di colori è considerato [redacted] migliore d'Europa e addirittura la Val Varaita ha un [redacted] particolare tipo di capello che non si riscontra in altre [redacted]*».

Dopo la prima guerra mondiale, [redacted] l'avvento della «*permanente*», le donne cominciarono a tagliarsi le chiome e a usare sostanze chimiche come lacche e coloranti, indebolendo i capelli: il mercato sulla piazza allora è sparito e trovar «lunghe trecce» si [redacted] fatto difficile. [redacted] *La maggior parte dei capelli, oggi, non proviene più dal Piemonte, ma dalla Calabria e dalla Sardegna*».

Diretto concorrente del capello naturale [redacted] quello sintetico, specie per i costi: una parrucca naturale che, poniamo, costi cento mila lire, sintetica costa 20 mila, essendo fatta automaticamente [redacted] con un costo di manodopera bassissimo (sono prodotte in Corea, India, Thailandia). «*Tuttavia oggi c'è un ritorno al capello naturale* — dice Somà, che il mestiere l'ha imparato dallo zio, a Londra —, *soprattutto per ragioni igieniche. Le parrucche in capello naturale sono destinate quasi tutte all'esportazione: così la nostra particolare lavorazione del capello bianco ci ha resi fornitori di parrucche dei "Pari" d'Inghilterra, che [redacted] ra le portano*». Come dire che la magistratura inglese si ricopre il cervello con scalpi saluzzesi.

## IN BREVE

### Albenga: nessuna traccia dell'aereo

Ancora [redacted] traccia dell'aereo [redacted] turismo scomparso domenica tra l'aeroporto di Levaldigi e quello di Albenga. Le speranze che i due piloti, Giancarlo Modena di Sanremo [redacted] Romagnoli di Alassio, siano ancora vivi sono minime.

### Rapallo: "centrale" di documenti falsi

Le polizie italiana, austriaca [redacted] tedesca hanno scoperto, operando in collaborazione, un grosso traffico di documenti automobilistici falsi con centro a Rapallo. Nel corso delle indagini gli agenti hanno bloccato numerose polizze [redacted] pegno per diamanti rilasciate in Piemonte, [redacted] Lombardia [redacted] nel Veneto. Risultano fermate due persone: Dionigi Fornari, 54 anni, ingegnere di Novara, e la moglie Brigitta Jesina, [redacted] anni, viennese.

### Alessandria: il Borgo Cittadella protesta

Gli abitanti [redacted] Borgo Cittadella, [redacted] vasta [redacted] alla periferia di Alessandria, protestano vivacemente per il grave stato [redacted] disagio in cui [redacted] sempre sono costretti a vivere. Manca una rete fognaria efficiente, [redacted] pavimentazione delle strade [redacted] in sfacelo inadeguata all'attuale traffico [redacted] fonte [redacted] vibrazioni continue e danni alle [redacted] Inoltre da tempo si attende una rapida definizione della pratica di esproprio [redacted] un appezzamento di terreno [redacted] adibire [redacted] area verde.

### Novi Ligure: via [redacted] lavori per l'ospedale

[redacted] sono iniziati, [redacted] saranno ultimati entro l'estate, i lavori per l'ampliamento dell'Ospedale San Giacomo. La spesa [redacted] di [redacted] milioni, coperta [redacted] mutuo contratto con la Cassa Depositi e Prestiti. Nella [redacted] va costruzione troveranno sede, al piano terreno, gli uffici di accettazione, la cassa, gli spogliatoi del personale e gli ambulatori, al primo piano il reparto Maternità, al secondo piano i reparti di Neurologia e di Urologia.

### Valenza: dibattito sulla sinistra "E"

Un dibattito sul tema: «I cattolici e la sinistra europea» è in programma questa sera nella sala delle conferenze del Centro comunale di Cultura di Valenza. Parlerà Giovanni Franzoni e la conferenza si inserisce nel ciclo sulle condizioni [redacted] i problemi della sinistra europea.

### Castelletto: armi (ma per i passeri)

Per direttissima [redacted] stato processato dal Tribunale di Alessandria e condannato [redacted] otto mesi di reclusione, l'agricoltore Saverio [redacted] di [redacted] anni, residente in frazione Giardinetto di Castelletto Monferrato, nella cui cascina i carabinieri hanno rinvenuto armi. Il Misiti ha detto che gli servivano per sparare [redacted] passeri.

## SANTHIA'

# Pensionato si uccide [redacted] andava [redacted] trovarlo

**CIGLIANO — (n.o.) Un vecchietto ospite del cronicario [redacted] all'ospedale «San Salvatore» di Santhià, si è buttato, in un momento di sconforto, dalla sommità della scala esterna del nuovo padiglione dell'ospedale. E' deceduto dopo poche ore.**

**Protagonista [redacted] tragico gesto è il pensio[redacted] Giovanni [redacted] sta Santangelo, 71 anni, nativo di Buronzo, ospite del cronicario di Santhià da un paio d'anni. S'è ucciso per[redacted] da 8 giorni nessuno andava a trovarlo.**

(Segue da pag. 12)

Presidente, Consiglio [redacted] zione, Sindaci, Giocatori e Tecnici della Juventus F.C. S.p.A. partecipano al dolore della famiglia per la scomparsa della signora

**Maria Portaneri ved. Capponi**

— Torino, 1 marzo 1977.

Ci ha lasciati l'anima [redacted]

**Maurizio Giraud**

di anni 66

Ne danno il triste annuncio la moglie, i figli, le nuore, [redacted] adorati nipotini, pa[redacted] ed amici tutti. I funerali avranno luogo giovedì 3 corr. mese [redacted] ore 15,30 partendo dall'abitazione dell'estinto in via Roma 26 per la parrocchia di San Giovanni Battista. Si ringraziano anticipatamente quanti interverranno alla mesta cerimonia.
— Ceriale, 1 marzo 1977.

Partecipano al dolore i cognati: Astron, Calli, Groppo, Quercetti con le rispettive famiglie per la scomparsa [redacted] caro

**Maurizio Giraud**

— Ceriale, 1 marzo 1977.

Partecipano [redacted] la cognata Ida Dario Franca e bimbi.

Si è spento serenamente

**Arturo Novena**

Con dolore lo annuncia [redacted] moglie [redacted] ma Campanino unitamente al fratello Armando ed alla sorella Amelia. Un ringraziamento particolare al prof. Barecchi, al dr. Calcamuggi ed al personale tutto [redacted] Luca. Funerali giovedì 3 corr. ore [redacted] parrocchia San Benedetto (via Monte Ortigara 11).
— Torino, 1 marzo 1977.

Si uniscono al dolore della zia Emma i nipoti tutti ed in particolare l'affezionatissima Angiolella.

Il figlioccio [redacted] Giacosa, mamma e Lidia addolorati partecipano.

Partecipano [redacted] dolore della famiglia Novena il figlioccio Marco, Giovanni ed Amalia Girardi.

E' mancato all'affetto [redacted] cari

**Deodato [redacted]**

Lo annunciano la figlia Renata, con il marito Bernardo e le figlie Carmen con [redacted] nipotina Gloria, e Luciana, la cognata Mariuccia con i figli: Gian con le moglie Franca e il figlio Luca, Enrica con il marito Giorgio e i figli Bianca e Piergiorgio, i cugini Bosco e Turolla. I funerali avranno luogo al Cimitero Generale [redacted] 11,15.
— Torino, 1 marzo 1977.

Partecipano al dolore gli amici
Giovanni Carnevale
Anna Ferrari e mamma
Anita Ferraris
Amalia Frola.

Il [redacted] martedì 1 marzo [redacted] è spento

**Osvaldo Gola**

Addolorati [redacted] annunciano: la moglie Giuseppina col figlio Guglielmo, fratello, cognate, nipoti, parenti tutti. Un particolare ringraziamento all'infermiera Luigina Fila per le amorevoli [redacted] prestate. Funerali giovedì alle 8,45 [redacted] strada Vallette 309 (Villa Cristina).
— Torino, 1 [redacted] 1977.

[redacted] Bosso partecipa al dolore della famiglia [redacted] la scomparsa di

**Osvaldo [redacted]**

— Torino, 1 marzo 1977.

E' mancata all'affetto dei suoi cari

**[redacted] Maggi ved. Iammarino**

Ne danno la triste notizia i familiari tutti. Funerali giovedì 3 [redacted] 10,15 [redacted] hia Nostra Signora della Salute, tu[redacted] nel cimitero di Venaria.
— Torino, 1 marzo 1977.

Vera, [redacted] e Raffaella ricordano [redacted] cara zia ADELE.

Maria e [redacted] Giuliano partecipano al dolore [redacted] famiglia Iammarino.

Cristianamente [redacted] mancato all'affetto dei suoi cari

**Paolo Rosano**

Ne danno il triste annuncio la sorella Maria, il fratello Giuseppe, i cugini Paolo, Maria, Gianfranco, Silva Bariolone e Rosano. I funerali giovedì 3 marzo alle ore 14,30 nella parrocchia Madonna della Speranza (via Châtillon), la [redacted] salma proseguirà per Casalle per essere tumulata nella tomba di famiglia. La presente è partecipazione e ringraziamento. Servizio pullman.
— Torino, 28 febbraio 1977.

E' mancato all'affetto dei suoi cari

**Silvio Beolchi**

Anziano ATM

Lo piang[redacted]: moglie, figli, nuora, generi, nipoti e parenti tutti. Funerali il 3 c.m. ore 8,45 Parrocchia Buon Pastore. La presente è partecipazione e ringraziamento.
— Torino, 1 marzo 1977.

E' mancato all'affetto [redacted] suoi cari

**Alcibiade Meneghetti**

Addolorati [redacted] annunciano la moglie i figli Antonio Emilio Giannetto Graziella genero [redacted] e nipoti. I funerali avranno luogo 2 marzo 1977 [redacted] 16 via Asinari di Bernezzo 103.
— Torino, [redacted] marzo 1977.

E' mancato ai suoi cari

**Angelo Spinelli**

Affranti lo annunciano a funerali avvenuti la moglie ed i parenti tutti.
— Borghetto Santo Spirito, 25-2-1977.

Stefano e Carla Pirra partecipano al dolore del caro amico Edgardo e famiglia per la scomparsa [redacted] papà

**prof. Achille Corbelli**

— Torino, [redacted] marzo 1977.

Partecipano al dolore per [redacted] morte di

**Giovanni Selvaggi**

l'amico fraterno Mario Grazzi ed [redacted] figlioccio Silvano.
— Torino, 2 marzo 1977.

## RINGRAZIAMENTI

La famiglia [redacted] sentitamente ringrazia tutti quanti vollero prendere parte al loro immenso dolore, per la perdita di

**Teresa Annone [redacted] Ruffa**

S. Messa Trigesimo [redacted] marzo ore [redacted] Rocchetta Tanaro (At).
— Torino, [redacted] marzo 1977.

# L'UOMO CHE IM

## TORINO COM'ERAVAMO 16

### Mentre imperversava tra gli elegantoni la moda della "patinoire" l'ing. Adolfo Kind si fece mandare nel 1896 da Zurigo un paio di quegli strani arnesi di frassino e li presentò a giovani amici. Fu l'inizio delle "settimane bianche"

CARLO MORIONDO

GLI elegantoni si davano convegno alla « patinoire » del Valentino. Era un laghetto, che, con opportune protezioni di teloni ondeggianti al vento, restava ghiacciato per diversi mesi. Poi lo trasformarono in galoppatoio, poi il galoppatoio sparì per lasciar posto ad un parco giochi. C'erano altri luoghi, per pattinare, a Torino, come da Vasario, dove ora è il circolo Sporting, oppure alla ghiacciaia Rubiola, in barriera di Milano, ma la crema della città preferiva il Valentino: sovente vi si erano esibiti persino il duca d'Aosta ed il duca degli Abruzzi, bravi sportivi entrambi.

Non avevano freddo, si direbbe, quei bravi pattinatori di primi del secolo: certe fotografie ci presentano i signori in giacchetta e cappello duro, con l'unica aggiunta, rispetto al normale abito da passeggiata, di un paio di guanti. Le signore anche la gonna lunga fino ai piedi, civettuolo cappello carico di piume, manicotto di pelliccia. Nessuna acrobazia, soltanto lente scivolate e qualche sdrucciolone.

In un canto, due gentiluomini sospingono una slitta fatta a foggia di poltrona, in cui cinguettano due « tote ». Grande innovazione: un caffè dei pressi ha portato il grammofono, dalla tromba escono i gargarismi del « Waltzer dei pattinatori ». Tutt'attorno, la gente sgrana gli occhi e si diverte un mondo a guardare. Così resta nel ricordo la « patinoire » del Valentino, piccolo angolo di un mondo che fu. Allora sembrava davvero che i pattini fossero insostituibili per divertimento invernale: nessuno osava sospettare che all'orizzonte stesse per affacciarsi, strapotente, gli sci. Anzi, gli « ski » come si diceva.

Anche questo primato, dell'introduzione dello sci in Italia, spetta a Torino. Lo si deve ad un uomo dall'aspetto di profeta, grande barba ed occhi azzurri: l'ingegnere Adolfo Kind, svizzero di Coira, il quale si fece mandare da Zurigo un paio di quegli strani arnesi di frassino, lunghissimi, ricurvi in punta, e li presentò a giovani amici. Si era nel 1896; Kind aveva già 48 anni, ma conservava l'ardore del neofita. Quegli ski furono provati, oltre che nel corridoio di casa, nei prati del Valentino coperti di neve; poi, con molto ardimento, giù per i fianchi del Monte dei Cappuccini. Ed infine, nel gennaio del '97, si svolsero le prime gite: Adolfo Kind ed il figlio Paolo ed il tenente Roiti, salgono da Balme al Piano della Mussa; il 24 gennaio compiono la traversata Borgone a Giaveno attraverso il colle Salancia.

E' uno sport scomodo e caro: bisogna prendere treni, alzarsi ad ore inverosimili, ma i pionieri spargono la voce: il 21 dicembre 1901 si fonda lo Ski Club Torino, e così esso si chiama ancora, con quella civetteria di aver mantenuto la « k » quando tutti dicono « sci » e « sciare ». La prima gara di « discesa veloce » si svolge il 15 marzo 1902, sui pendii di Pra Prieul (che adesso, chissà perché, viene chiamato « L'Aquila »). Il dislivello era di circa 700 metri. Sui risultati non c'è grande precisione e dettagli: sembra che i primi tre abbiano impiegato venti minuti, « gli altri rispettivamente minuti 27, 29, 31 e 33 ». Fare il cronometrista, in quei tempi non doveva destare soverchia preoccupazione.

Grande impulso fu dato dall'arrivo dei norvegesi fratelli Harald e Trigwe Smith, che fecero restare tutti a bocca aperta con i loro telemark, i loro christiania, i loro passi di pattinaggio, soprattutto con i salti: Harald aveva addirittura il record del mondo, avendo superato la distanza di metri 43 (cento metri meno del record attuale...). Sono nomi da preistoria, ma sono ancora presenti: la capanna Kind, sopra Sauze, il ricordo del mitologico padre dello sci: il campo Smith e Bardonecchia, alle ultime pendici del Colomion, dove nacque il primo, sommario, trampolino d'Italia...

Patetici, rudimentali sci: se volete ammirarli, salite al museo del Monte dei Cappuccini — ammesso che sia aperto — o chiedete al vecchio Ravelli di mostrarvene un paio. Pesantissimi, di frassino pieno di venature, con attacchi fatti da giunchi che si screpolavano e si spaccavano. Un solo bastoncino, anzi un vero e proprio bastone che serviva, appoggiandovisi con tutto il peso del corpo, a frenare lungo le discese. L'abbigliamento era altrettanto primitivo: scarponi chiodati, fasce « mollettiere », pantaloni al ginocchio, la giacca più frusta: di là da venire creme per le labbra (poi anche la famosa crema Nivea), occhialoni, caschi. In compenso c'era la soddisfazione enorme di essere dei precursori, di aggirarsi in terreni vergini, di destare non si sa bene l'invidia e il dileggio di quelli che restavano in città.

Il concetto « gita », d'altronde, prevalse a lungo sull'aspetto tecnico. E rimase ancora tra l'una e l'altra guerra mondiale. Era già molto poter uscire di città, trovarsi in gruppo con amici in un paesaggio inconsueto e lontano, cadere, risollevarsi, ridere, mangiare un panino sulla neve, ricominciare ad andare su e giù. Chi pensava al « cortoraggio »? Chi cercava funivie? Forse che adesso l'uomo si rammarica di non aver un paio d'ali? Le ali, semplicemente, non le abbiamo, e così contenti allora, conoscendo funivie né seggiovie e nemmeno skilifts, che furono gli ultimi marchingegni ad arrivare.

Ecco un esempio di una tipica domenica sciatoria, di un gruppo di ragazzi attorno al 1930. Partenza da Torino in tram, verso Porta Nuova. In treno fino ad Oulx. Corsa per acchiappare il primo di una serie di torpedoni, partenza per il Sestriere. Mattino al Sestriere, avanti e indietro, avanti e indietro, senza nessunissima esibizione di stile, anche perché lo stile nessuno sapeva bene che cosa fosse e tutti tiravano ad arrangiarsi. Verso mezzogiorno salita a piedi al colle Basset (i ricchi avevano le pelli di foca, i poveracci avevano le tele); pranzo sulla neve al colle Basset: un paio di panini, una banana spiaccicata dalle mille cadute; il termos regolarmente in frantumi.

Pomeriggio discesa a Sauze (qualche volta capitava di incontrarci il principe Umberto, preceduto e seguito da un paio di valligiani-guida); faticosamente si raggiungeva il rifugio Ciao Pais, poi i campi della Clotesse, da cui arrivava, prodigiosamente, una rudimentale slittovia: una slitta tirata su con i cavi. Da Sauze in poi c'erano i famosi « muretti » da superare e, se mancava la neve, bisognava mettersi gli sci in spalla e camminare — cosa che ora sarebbe impossibile, con questi pesanti tipo carro armato — e prendere l'ultimo treno in partenza da Oulx. Giornate deliziose, ore indimenticabili: se ne parlava tutta la settimana prima, continuavamo a parlarne la settimana dopo. L'equipaggiamento era migliorato, ma ora sarebbe comico: attacchi che permettevano al tacco di sollevarsi di venti centimetri, bastoncini di bambù, sci lunghissimi, alti tutta la persona più il braccio teso, fino al palmo della mano. Sci che avevano tendenza a spaccare vetri in tram, a cozzare contro le teste dei viaggiatori in treno e che in torpedone venivano sbattuti troppo riguardo sul tetto, legati in un mucchio.

Ora lo sci, perduto il suo manto avventuroso, è divenuto per i più un banale esercizio sportivo, ci si ragiona in termini di centesimi di secondo, equipaggiarsi costa un patrimonio, per trovare un po' di pace bisogna calzare gli sci di fondo e quindi in un certo senso si torna alle origini. Il cerchio si è chiuso: allora si fuggiva dalla città, si è ridotti a fuggire dai centri di montagna.

foto: un'immagine della vecchia patinoire al Valentino.

## GLI APOSTOLI

DI FRANCO

# ...IPORTÒ GLI SCI

## ...libri della ...ettimana

### ...rrativa

...IMO FELISATTI-BRUNO MBAROTTA: «La nipote moda» - Ed. Mondadori, g. 313, lire 5000.

altro romanzo torine- destinato probabilmente alcare la fortuna editoria- lla «Donna della dome- . E' ambientato nella nde fabbrica», dove acca- strani incidenti. L'amico a vittima questi inci- scuote la cortina di indif- za e inizia una sua corag- indagine...

GEERAERTS: «Cancre- - Ed. Feltrinelli, pagg. lire 4000.

tagonista questo libro ssistente del Governatore regione del Congo, tra il '60 (negli anni del dell'imperialismo belga). storia di una irresponsa- conversione alle ragioni «altri»: un atto di in- istintivo contro il colonia-

ANO ANSELMI: « an- gli anni» - Ed. Rusconi, g. 207, lire 3000. conto di memoria, attra- struttura narrativa a sovrapposizioni, que- romanzo dà il resoconto n disadattamento. E' la di un uomo incapace perare i suoi mostri inte-

### ...ggistica

...RI VARI: «I bambini e TV» - Ed. Feltrinelli, pagg. lire 3000. puntuali rivelazioni sta- con interpretazioni dati, gruppo peda- ti dell'Università di Bolo- esamina il significato del- rienza televisiva per i ini dai tre ai sei anni. Il ato della ricerca sfata co- ue il luogo comune nfanzia succube di mani- loni irreversibili».

### ...norismo

...NCO CRISTOFORI: «Bac- Tabacco e Venere» - Ed. gar, pagg. 283, lire 4500. cola enciclopedia, forte- e nostalgica, delle imprese vecchia goliardia, ormai parsa. Fatti, figure e per- gi del mondo universita- all'Unità a Iori.

### ...scabili

... BUR Rizzoli segna- : «I ragazzi terribili» Cocteau; «La strega» di Michelet; «Candelaio» di Bruno. Negli «Oscar» ndadori due volumetti cu- Italia Nostra: «La di- della natura» «La dife- el territorio» -GUM ursia classici: «Il pa- fido» di Guarini «Cuo- emplice» di Maupassant. nell'Universale economi- Feltrinelli racconto nn Cankar: «Il servo Jer- e un saggio Ettore Fi- «Sul e sua ».

... E PIERO SORIA

## GLI ALTRI DICONO

### IL GIORNO

#### Seguirà un dibattito

Ormai l'ombra minacciosa del dibattito si stende su qualsivoglia manifestazione. «Seguirà un dibattito», ammonisce a punizione dei gaudenti, anche quando un avvenimento, interessante o gradevole, può venire solo guastato da commenti improvvisati.

A luogo e tempo opportuni nessuno osa negare l'importanza del dibattito, ma troppo spesso sembra essere appiccicato a forza, quasi ad attenuare il presumibile divertimento che lo ha preceduto. Il delirio di colpa, in un mondo di depressi, può pure condurre a certe distorsioni.

A volte si tenta addirittura di eludere la capacità distensiva dello spettacolo infilandoci dentro il dibattito. Un esempio minimo ma significativo è stato registrato di recente in televisione. In occasione del torneo giovanile di Viareggio già il Radiocorriere preannunciava insolitamente: «Dibattito e secondo tempo di Inter-Lazio».

### Il Messaggero

#### Evasore n. 1

Chi è in Italia il più grosso evasore fiscale? Un petroliere, un costruttore edile, un «finanziere d'assalto», un «ras» delle importazioni alimentari? Nemmeno per sogno: il record delle tasse non pagate è saldamente detenuto da un ente pubblico. l'Istituto nazionale della previdenza sociale. Esso deve versare al fisco la bellezza di quasi 24 miliardi di imposte arretrate. Dove prenderà la somma un organismo che per ammissione dei suoi dirigenti e del ministro del Lavoro è sull'orlo del collasso finanziario, non si sa bene. Ma non basta. Metà della cifra, all'incirca 12 miliardi, è da dare, ma non proprio subito, entro un tempo assai breve. Insomma la situazione è questa: lo Stato, ossia l'amministrazione tributaria, pretende un bel mucchio di soldi dallo Stato, il solo che può pagare i debiti dell'Inps. Un paradosso tipicamente italiano.

### PAESE SERA

#### L'ascia di guerra

Alle 17,15 è stata dissotterrata l'ascia di guerra. E' successo ieri pomeriggio, nell'aula prima della facoltà di Lettere. Tre indiani metropolitani, sostenuti dall'assemblea che salmodiava canti degli «spiriti», hanno mimato lo scavo. Infine è stata alzata al cielo la ruota di un carrello della spesa. Alcuni hanno danzato. Subito dopo è stato letto il proclama dei «metropolitani». I punti sono noti: abolizione delle carceri, finanziamento pubblico dei centri antidroga e dei centri di cultura alternativa, abbattimento dell'altare della patria da sostituire con un laghetto e un bosco, uso alternativo degli aerei Hercules. A questo si è aggiunta l'intenzione di occupare quindici stabili di proprietà ecclesiale o demaniale («abbiamo già pronto l'elenco», ha detto un «mescalero» di piazza Igea). Dovranno servire come sedi alternative per i giovani, sedi di cooperative artigianali e culturali.

### LOTTA CONTINUA

#### Perché i fascisti mai?

Ieri sera i fascisti del msi hanno scatenato una nuova aggressione omicida: hanno preso di mira i compagni che, come ogni sera, sostavano di fronte il liceo Mamiani, una scuola rossa di Roma. I fascisti volevano ammazzare. Almeno nove sono i colpi esplosi, tutti sparati a bruciapelo da una squadraccia. Le centrali della provocazione statale, i vari Improta che tanto si riempiono la bocca di democratizzazione della polizia, dovrebbero cominciare a rendere stessi un poco più rispettosi della democrazia. Il questore di Roma deve spiegare che ci sta a fare. Deve spiegare come sia possibile che i fascisti non siano mai arrestati.

## LA CITTA' DOMANDA

# Quei lavoretti a domicilio

*Spett. «Stampa Sera»,*

*leggo oggi l'articolo «Il lavoro c'è, ma quello nero» di Marco Tosatti e in quanto contenuto del tutto d'accordo con quanto dice l'autore perché mi pare non pensi affatto alle persone invalide, alle mamme, ai pensionati che percepiscono somme ridicole, a tutte quelle persone, insomma, che per vari motivi necessitano di quei lavoretti a domicilio tanto criticati...*

*In quanto poi a quel che si dice di «sottosalari» non mi sembra così grave la situazione, in quanto è implicito che chi accetta questi lavori accetta quanto gli viene retribuito, tenendo conto del fatto che se, da lato ha lo svantaggio essere pagato meno, dall'altro ha il vantaggio lavorare in casa e di farlo nei ritagli liberi di tempo.*

*In quanto alle industrie e fabbriche quasi tacciate «sfruttamento», mi dice lei che cosa devono fare? Scioperi continui, operai mai contenti... cali di produzione, consegne fatte a causa delle ore di lavoro perse... Faccio presente di non avere alcun interesse in quanto scritto poiché sono residente in Madrid e svolgo una attività che non tocca questi problemi, soltanto che mi sembra logico sentire soltanto una campana.*

*Passo ad altro argomento: vedete nonostante viva all'estero leggo sempre la «Stampa Sera», quando arriva naturalmente, ed ho più volte notato piacere che trattate argomenti umani e che cercate sensibilizzare l'opinione pubblica verso il «problema» degli animali spesso maltrattati o crudelmente fatti oggetto scherno e atrocità. Grazie, per portare in questa società così indifferente, frettolosa, priva di veri ideali un po' di sentimento umanità.*

Tiziana Castignano, Madrid

#### Giustizia e vendetta

*Preg.mo direttore,*

*ho letto «Il punto» di questa sera in «Rosso»: 24-2-'77.*

*Finalmente il cugino di Poirino si è fatto vivo.*

*Ma, è di questo che volevo parlarLe, piuttosto vorrei che Lei rendesse evidente quanto è stato pubblicato su «Stampa Sera» di ieri sera: «Fugge al processo, la folla lo picchia». E' stato salvato dal linciaggio da quei nostri ragazzi che quottidianamente si fanno ammazzare: alla faccia chi? Perché non lo hanno lasciato linciare? Quello stesso individuo, per ringraziamento, sarà uno di quelli che alla prima occasione ammazzerà uno dei nostri ragazzi, forse lo stesso che l'ha sottratto al linciaggio. E' mai possibile che la stupidità degli italiani arrivi a non capire certe cose?*

*L'altra sera, in tv, il professor Conso, santa ingenuità, ha proposto addirittura che si faccia cordone di sorveglianza intorno alle carceri, cordone sicurezza impegnando quello che prof. Conso chiama l'Esercito Italiano: esiste ancora qualcosa che sia degno di essere chiamato Esercito Italiano?*

*Purtroppo sono italiano: ma le assicuro che molte volte mi succede di vergognarmi esserlo.*

Sergio Curone, Imperia

Non esageriamo. Il pessimismo è un cattivo consigliere. la giustizia deve giustizia: non vendetta.


il nostro cervello elettronico ti farà dimagrire sicuramente

Sissignori!
Per avere un corpo più sano più snello ci vuole anche il "cervello".
E noi dell'American siamo i primi club ad utilizzare il cervello elettronico per risolvere misura i i problemi "estetici" e di forma di ogni uomo o donna, giovani e meno giovani.
Diventare snelli è semplicissimo con il rivoluzionario metodo scientifico American-Silhouette!
Basta nel calcolatore elettronico la scheda con i vari dati relativi peso, altezza, struttura fisica, età, sesso, condizioni fisiche e... bip bip... uscire dalla prodigiosa dieta, il programma sportivo od i trattamenti dimagranti più indicati per ogni singolo caso.
E tutto in pochissimi secondi!

il tuo "dimagramento perfetto" a sole 20.000 lire vieni subito a ritirarlo

REPARTI SEPARATI
PER UOMINI E
aperti ininterrottamente dalle 8 alle
piscina olimpionica - piscina minerale calda - piscina fredda - lezioni di nuoto - corsi prescilistica - vasche di reazione - ultravioletti - solarium - inalazioni - reparto anticellulite - fanghi - paraffina - Jobst - mq di palestra - attrezzi ginnastica attiva - attrezzi ginnastica passiva - massaggio idroterapico - massaggi manuali - massaggi meccanici - massaggi ad aria - programma individuale - supervisione personale - docce spogliatoi privati - bagno turco - sauna finlandese - relax - parrucchiere - manicure - pedicure - estetica viso - snack bar dietetico - controllo medico.

AMERICAN
SILHOUETTE-ATHLETIC CLUB
i club per snellire in salute
Trapani tel. 337.109/372.223
via Assarotti 16 ang. v. Cernaia tel. 517.828/9

LO SPORT

## Nel clima gelido di Magdeburgo Trapattoni "si copre„ col difensore in più

# Spinosi "riscalda„ la Juve

### In campo alle 17,30 sul teleschermo alle 21,45

| Magdeburgo | | Juventus |
|---|---|---|
| Dorendorf | 1 | Zoff |
| Rangust | 2 | Spinosi |
| Seguin | 3 | Gentile |
| Sommer | 4 | [illegible] |
| Decker | 5 | [illegible] |
| Mewes | 6 | Scirea |
| Tyll | 7 | Cuccureddu |
| Steinbach | 8 | Tardelli |
| Streich | 9 | Boninsegna |
| Sparwasser | 10 | Benetti |
| Hoffmann | 11 | Bettega |

**Arbitro:** Reynold (Galles). Ernstgrüber Stadion, 17,30. In panchina — **Magdeburgo:** Ulrich, Kohde, Abraham, Grunning, Sandrock. **Juventus:** Alessandrelli, Cabrini, Marchetti, Gori, Capuzzo.

**TV** — Sintesi registrata a colori alle 21,45 in «Mercoledì Sport».

**Radio** — Cronaca diretta sulla Seconda Rete a partire dalle 17,25.

DALL'INVIATO
ANGELO CAROLI

[illegible] — Una innaturale oscurità avvolge la capitale del distretto di Magdeburgo. Un vento [illegible] proveniente dal Nord preannuncia [illegible] tempaccio cane. C'è nell'aria persino [illegible] vago avvertimento di neve. La Juventus tra qualche [illegible] affronterà il Magdeburgo [illegible] un match valevole quale primo «quarto» di finale [illegible] Coppa Uefa. Lo stadio [illegible] si svolgerà l'avvenimento, l'«Ernst Gruber», presenta dimen[illegible] [illegible] [illegible] [illegible] inferiori. Urbanczyk, il [illegible] nia Democratica che ha saputo imitare i costumi [illegible] per occultare totalmente ogni notizia [illegible] propria squadra, [illegible] preparando qualche trabocchetto. Il [illegible] bolo ci introduce nell'argomento più dibattuto nell'imminenza della partita, cioè la sostituzione di Causio.

Trapattoni, che in un primo momento pareva orientato [illegible] la conferma di Marchetti a copertura del centrocampo, recupera Tardelli e sposta le proprie scelte su Luciano Spinosi, pur senza ufficializzarle. In un pomeriggio che si prevede ventoso, in una battaglia ove l'esperienza avrà peso determinante, contro un [illegible] che dispone di tre elementi (Sparwasser, Tyll e Mewes) particolarmente forti nel gioco aereo, è più prudente ricorrere ad una «torre» (Spinosi) [illegible] dare scacco matto [illegible] Magdeburgo. Il trainer della Juventus sa che il pericolo può venire dall'alto [illegible] corre ai ripari, affiancando appunto Spinosi a Morini. Di conseguenza Marchetti, che domenica era in odore di Coppa, vie[illegible] dirottato in panchina.

Una Juventus super-corazzata. Ci auguriamo soltanto che questa formula cautelativa, logica e giustificabile, trovi un altrettanto razionale adattamento sul campo. Non vorremmo che la difesa bianconera si trasformasse in attendismo passivo. Le conseguenze potrebbero [illegible] pericolose, poiché in tal caso il Magdeburgo sarebbe pronto [illegible] soffocare in una morsa continua [illegible] Juventus votata all'esclusivo contenimento.

Un po' di storia. La Juventus accede [illegible] «quarto» dopo avere eliminato in spigliata successione il Manchester City (0-1 [illegible] 2-0), il Manchester United (0-1 [illegible] 3-0), il Sakhtior di Donetzk (3-0 e 0-1); il Magdeburgo dopo aver cancellato dal tabellone prima il Cesena, poi la Dinamo [illegible] Zagabria [illegible] il Videoton, [illegible] tedeschi occupano in campionato la quarta posizione, dopo il Karl Zeiss di Jena, la Dina[illegible] Dresda e l.. Dinamo di Berlino. In Coppa Uefa hanno realizzato 13 [illegible] subendone sei.

Un po' di interviste allo scoccare delle undici del mattino, dunque a circa sei ore dal fischio d'inizio dell'arbitro gallese signor Reynold. Trapattoni da giocatore [illegible] due Coppe dei Campioni ed [illegible] Coppa delle Coppe. Dalla panchi[illegible] non ha [illegible] realizzato alcun sogno... europeo. Oggi il Trap [illegible] ambizioso: «Inutile dire che [illegible] Coppa Uefa mi alletta. La voglio. Però ci sono tanti ostacoli di mezzo. Il Magdeburgo innanzitutto. Da quando affrontò il Milan a Rotterdam nel '74, [illegible] è fatto più cattivo. Non molla mai l'avversario e lo azzanna ai fianchi fino a sfinirlo. Questi tedeschi, inoltre, corro[illegible] a tutto campo».

Boniperti, dimenticando la felicità per la [illegible] carica [illegible] direttore del Gruppo Sportivo Fiat, [illegible] sprofondato già nel clima della partita [illegible] tutte le sue affilizioni che ormai fanno parte d'un cerimoniale scontato. «Ho paura, [illegible] sempre. I tedeschi [illegible] maestri nello sport [illegible] dunque bravi anche nel calcio. Rispetto alla squadra che incontrammo nel '72, il Magdeburgo mi sembra più esperto e più duro. Sarà [illegible] battaglia che noi affronteremo [illegible] viso aperto. [illegible] nascondo le insidie di questi primi novanta minuti. Ci sono però due elementi che mi tranquillizzano: che la Juventus [illegible] squadra [illegible] razza e di caratte[illegible] [illegible] che il ritorno lo giocheremo [illegible] Torino, con Causio a disposizione».

Un po' di sorprese. Da Berlino Est rimbalza una notizia secondo cui Urbanczyk utilizzerebbe a centrocampo Abraham, un elemento carico d'anni e di acciacchi, arretrando Seguin nel ruolo di libero e scartando il giovane Som[illegible] In questa specie di caccia alle streghe, per quanto riguarda la enigmatica formazione tedesca, c'è posto anche per quest'ultimo tentativo strategico. Trapattoni non dovrebbe comunque tornare sulle proprie decisioni, lasciandosi condizionare da queste schermaglie.

Tv ore 15

## Napoli in diretta dall'Est

| Slask | | Napoli |
|---|---|---|
| Kalinoski | 1 | [illegible] |
| Kopycki | [illegible] | Bruscolotti |
| Kowalczyk | 3 | Vavassori |
| Karpinski | [illegible] | Burgnich |
| Zmuda | 5 | Catellani |
| Rybotycki | [illegible] | Orlandini |
| Pawlowski | 7 | Vinazzani |
| [illegible] | 8 | Juliano |
| Garlowski | 9 | [illegible] |
| Ewiatowski | 10 | Esposito |
| Sibya | 11 | Chiarugi |

**Arbitro:** Fredriksen (Norvegia). Inizio ore 15.

In panchina - **SLASK:** Wianiewski, Balcerzak, Faber, Oleslak, Nocko. **NAPOLI:** Carmignani, Pogliana, Speggiorin, Montefusco, Armidoro.

**TV** - Telecronaca diretta dalle ore 14,55 sulla Re[illegible] 2.

**RADIO** - In diretta dalle 15 sulla prima rete.

La partita [illegible] Wroclaw è valida per i quarti di finale della Coppa delle Coppe. Il ritorno si giocherà [illegible] Napoli il 16 marzo.

Quelli del Magdeburgo

## "Se vinciamo è la finale„

DALL'INVIATO
BRUNO PERUCCA

MAGDEBURGO — *Antonello Cuccureddu potrebbe tornare «in avanti» per lasciare a Trapattoni la carta del doppio stopper. A Magdeburgo ha giocato da mezz'ala nella precedente trasferta della Juve segnando il gol-partita. Stasera gli avversari saranno però diversi, anche la squadra della Germania Est si è rinnovata. Rimangono solo Seguin, Decker, Tyll, Sparwasser e forse Abraham se giocherà, secondo una [illegible] dell'ultima ora. Ci sarebbe anche capitan Zapf, il quale però, com'è noto, [illegible] squalificato.*

*L'allora formazione campione di Germania si [illegible] smembrata, [illegible] quindi un Magdeburgo quasi nuovo ad affrontare i bianconeri. Sembra un complesso solido, però, nel quale gli uomini più temuti in una gara, [illegible] parte loro, prevedibilmente d'attacco, sono i lunghi Mewes [illegible] Tyll, oltre a Sparwasser, anche lui dotato d'una buona prestanza fisica. Oggi il club è quarto nella classifica del campionato, ha un rendimento alterno nel quale pesa l'assenza dell'infortunato Pommerenke, un nazionale.*

*Per questa città di trecentomila abitanti, che vediamo grigia e fredda nelle code [illegible] quest'inverno centroeuropeo, [illegible] Magdeburgo Calcio rappresenta qualcosa di molto importante: il football serve [illegible] controbattere in qualche modo città come Lipsia [illegible] Dresda, che attirano tutti i turisti, non molti, ma in aumento, che visitano la Germania Est e rimangono subito delusi da Berlino. Per arrivare al match con la Juventus la squadra ha lasciato per strada Cesena, Dinamo Zagabria [illegible] Videoton: un cammino più facile, anche [illegible] non privo di rischi, di quello dei bianconeri. Quello di domani, per loro, è la prova della verità. Non hanno molta speranza, [illegible] leggere i giornali locali, ma vogliono almeno nell'andata «mettere paura» alla grande società italiana.*

*I ragazzini che fanno la coda alla porta dell'albergo per ottenere gli autografi degli atleti di Trapattoni, hanno libri [illegible] foto [illegible] relative caselle per le firme, dimostrano di essere al corrente del nostro calcio. Vogliono Zoff e Bettega soprattutto. Alla «borsa» di Magdeburgo sono questi gli autografi più richiesti. Fanno però brutti segni, leggi punteggi, con le mani, e dicono: «Juventus keputt». Vedremo. Intanto confidano nella potenza del goleador Streich, 26 anni, un metro e settantaquattro per settantadue chili, un tipo [illegible] molto pesante come fisico [illegible] svelto di piede, studente in economia [illegible] commercio, con una cinquantina di presenze in nazionale. Peccato, dicono, che Sparwasser sia [illegible] po' acciaccato e che Hoffmann non sia in un buon momento. La squadra sembra comunque più forte in avanti che in difesa. Il che vuol dire che [illegible] la Juventus dovesse soffrire questo match di andata, potrebbe avere il gioco più facile al ritorno.*

*Nelle varie Coppe disputate, il Magdeburgo ha finora realizzato dieci vittorie, [illegible] pareggi [illegible] solo tre sconfitte, con [illegible] gol all'attivo [illegible] sedici subiti. Pur tenendo conto delle modifiche allo schieramento, si tratta d'un avversario temibile, che ha, com'è noto, nel [illegible] albo d'oro la vittoria sul Milan nella finale della Coppa delle Coppe del '74. Loro dicono che se passano questo turno arrivano di certo alla finale (pronostico, contro il Barcellona [illegible] Cruyff), ma sanno che anche la Juventus ha lo stesso obiettivo.*

### Un terzino da Coppa

**MAGDEBURGO — Lo [illegible] parallelo fra due panchinari della Juventus (Spinosi e Marchetti) è durato fino a [illegible] [illegible] coppia [illegible] è separata, il primo [illegible] impossessandosi d'una maglia da titolare, il secondo dopo le parentesi di domenica contro il Foggia, [illegible] a sedersi. [illegible] scomoda, an[illegible] per entrambi. Fuori, dentro, e ancora fuori.**

**Dice Spinosi: «[illegible] pronto, anche se [illegible] Donetzk che non vengo impiegato. Stasera sarà [illegible] a stringerò i denti. [illegible] gioco male dicono [illegible] sono finito, se gioco bene magari mi risiedo in panchina. Ma non [illegible] to di porsi problemi. Sotto a chi tocca, piccolo e alto che sia. [illegible] resto [illegible] posso certo aspettare che la Juventus giochi contro la Chinamartini. Il [illegible] Duro [illegible] Li [illegible] questi tedeschi! Picchiano e hanno esperienza. Perciò rimbocchiamoci [illegible] le maniche e buttiamoci in mischia».**

**a. car.**

Monzeglio è meglio.

SONO ARRIVATI I NUOVI
ENTROBORDO E FUORIBORDO

ABBATE

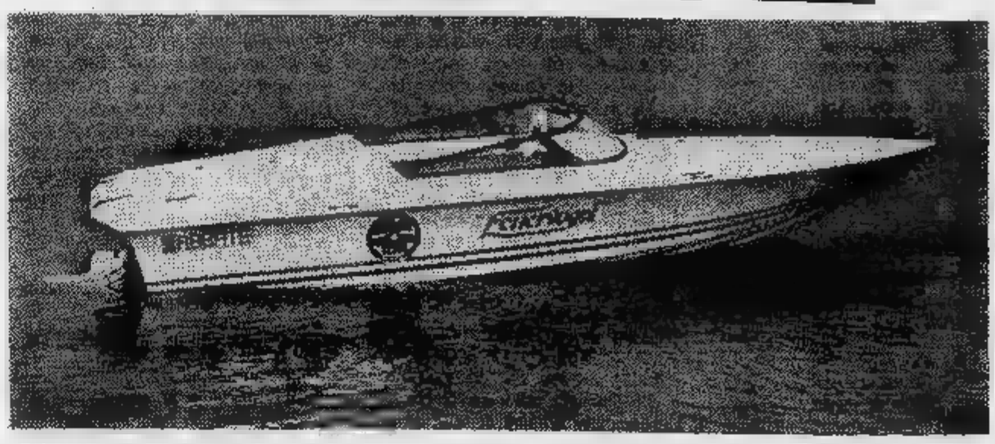

SIAMO PRESENTI AL SALONE VACANZE OPPURE DA

**Monzeglio:** Via Cabolo 35 - Tel. 59.56.66 - 10129 [illegible]

### A Bardonecchia granata in famiglia con mogli e bimbi

# Palestra e campi di neve il Torino riprende fiato

Bardonecchia. Nunzia Sala e Daniela Salvadori leggono per... riferire ai mariti

## C'è anche Pulici

BEPPE BRACCO

**Hanno perduto una partita, non la guerra. La guerra continua, la Juventus è sempre a portata [illegible] Il gruppetto granata sta a Bardonecchia, si è rinfrancato [illegible] pensa [illegible] Fiorentina ed ha scordato la Roma. C'è un [illegible] sole, tanta neve, poca gente curiosa [illegible] le piste [illegible] sei non particolarmente affollate, insomma l'ambiente ideale per ricaricarsi. La quiete, all'hotel Betulla, è totale, tutto funziona nel migliore dei modi. Sembra che i dirigenti (non il presidente Pianelli che [illegible] trova in Persia per una questione non di tappeti volanti, semmai [illegible] tappeti trasportatori, grossi affari insomma) avessero in programma [illegible] visitina [illegible] scopo terapeutico-tranquillizzante, [illegible] l'hanno soppressa: non [illegible] n'è bisogno, il Torino ricarica le sue pile da solo.**

L'unica difficoltà ieri è stata costituita da un leggero intoppo burocratico riguardante la palestra: i granata hanno dovuto penare un pochino per entrare — nonostante che l'amministrazione [illegible] da tempo concesso l'autorizzazione — ma poi tutto si è risolto.

Così Radice ha potuto allenare la truppa. Anche [illegible] lui [illegible] tornato il sorriso [illegible] risponde alle domande con molta disinvoltura. « Siamo nuovamente a Bardonecchia, come l'anno scorso. Ma mi sembra che la situazione sia parecchio migliorata: allora avevamo cinque punti di distacco rispetto alla Juventus. Direi proprio che adesso le cose vanno meglio ».

— [illegible] domenica [illegible] Roma sono [illegible] abbastanza male...

« Quando [illegible] è imbattuti per quasi un [illegible] è naturale che la prima sconfitta faccia scalpore. Ma io [illegible] scludo nel modo più [illegible] luto che il Torino stia perdendo colpi. E' chiaro che nell'arco di [illegible] campionato lungo ed impegnativo co[illegible] il nostro [illegible] si possa vincere sempre ed [illegible] ogni domenica al massimo della condizione. Però io sostengo che il Torino ha fatto meglio, molto di più di quanto otteneva nella scorsa stagione. Ve lo ricordate quanto si stentava in trasferta? Adesso molte cose sono cambiate. Il fatto è che ricordiamo soltanto gli eventuali sbagli, mentre le cose positive le diamo per scontate, visto che rientrano nella normalità ».

E' il discorso di una persona tranquilla, sicura dei propri mezzi. Ha parlato a lungo [illegible] i suoi giocatori, insieme hanno capito che la situazione [illegible] è certo preoccupante. E' arrivato anche Pulici, che sta meglio [illegible] che probabilmente sarà già in campo domenica contro la Fiorentina. « Tra un paio di giorni dovrei ess[illegible] guarito del tutto — precisa Pulici — e spero quindi di farcela ».

Insomma, il Torino ha già dimenticato Roma. « Abbiamo fatto uno strappo — commenta argutamente il consigliere Saroldi — ma certi infortuni non si possono ripetere, è evidente ». Contro la Fiorentina sarà nuovamente la squadra [illegible] « pressing », anche se qualcuno dei giocatori è ancora sotto tono. [illegible] si tratta di inconvenienti marginali, inevitabili nell'arco di un campionato: se tutti fossero sempre al massimo per nove mesi di seguito sarebbero macchine [illegible] non uomini. « Se c'è un leggero calo — spiega Salvadori — è meglio che sia arrivato adesso: qui a Bardonecchia ci sono le condizioni migliori per assorbirlo: riaquistiamo tranquillità, serenità, torneremo ad essere il Torino di sempre ».

### Ciclismo e calcio

## Sport in tv a tutte le ore

Il campione del mondo Freddy Maertens, grazie agli abbuoni di tappa, si [illegible] aggiudicato [illegible] Giro [illegible] la Sardegna, conclusosi ieri a Porto Torres. [illegible] completare il successo belga, [illegible] Van Linden ha vinto l'ultima frazione di questa corsa, dominata dagli sprinters. [illegible] classifica finale infatti una sessantina di corridori [illegible] lo stesso tempo effettivo [illegible] solo gli abbuoni li dividono.

Og[illegible] la settimana [illegible] si concluderà con la disputa della Sassari-Cagliari, [illegible] classica in linea che verrà teletrasmessa in sintesi registrata dalle 14,30 alle 14,55 sulla rete 2.

Il mercoledì sportivo non vivrà comunque di solo ciclismo. Gli spor[illegible] [illegible] possibilità [illegible] seguire sul video ben altre sei [illegible] [illegible] calcio, suddivise tra le varie emittenti italiane ed estere. Si inizierà alle [illegible] (rete 2) con [illegible] diretta [illegible] Slask Wroclaw-Napoli per i quarti [illegible] Coppa Coppe alle 21,40 (rete 1) sintesi differita di Magdeburgo-Juventus quarti della Coppa [illegible].

TV [illegible] — In [illegible] dalle 21 l'ultimo quar[illegible] d'ora del primo [illegible] tutto il secondo tempo [illegible] St. Etienne-Liverpool per la Coppa [illegible] Campioni (nell'intervallo verranno irra[illegible] le immagini più interessanti della prima mezzora di gioco); alle 22,15 sintesi [illegible] [illegible] minuti [illegible] Zurigo-Dinamo Dresda.

CAPODISTRIA — Trasmetterà [illegible] 19,55 [illegible] [illegible] di Bayern Monaco-Dinamo Kiev per i quarti [illegible] Coppa [illegible] Campioni.

## Prima Categoria - Solo recuperi

# Susa non perde colpi continua ad inseguire

GIANLUIGI PERAZZI

Turno di recuperi nel calcio Dilettanti in [illegible] una regolare ripresa [illegible] cinque gironi del campionato. Le continue sospensioni finiscono però più per nuocere che per favorire le compagini in lizza. Le precipitazioni nevose [illegible] molti rettangoli di gioco ridotti ad acquitrino hanno forzatamente bloccato un regolare svolgimento del torneo.

Il Cassine (girone E) [illegible] ha saputo approfittare [illegible] [illegible] favorevole occasione per portarsi al terzo posto in classifica e rimettersi [illegible] corsa [illegible] la promozione. I grigioblù [illegible] Cravino [illegible] stati nettamente sconfitti ad Alessandria per merito di un'A[illegible] Valle [illegible]. Bartolomeo sempre più vivace [illegible] intraprendente. Gli alessandrini [illegible] andati [illegible] [illegible] teggio al 30' con un tiro [illegible] volo di Nordio, [illegible] limite, [illegible] palla nel sacco all'altezza del sette. Gli uomini di Ponzano hanno raddoppiato al 60' [illegible] Trimboli che, in elevazione, ha superato tutti di testa, raccogliendo un cross di Bovera e infilando Brunetto.

Nell'altra partita [illegible] girone E, Felizzano [illegible] Fiumana hanno chiuso i novanta minuti di gioco con una [illegible] per parte. Per [illegible] verità ha fatto tutto il Felizzano. [illegible] 20' il mediano Pa[illegible] nel tentativo [illegible] rimettere la sfera al proprio portiere, ha spedito la palla nel sacco; il sodato pareggio è giunto al 91' per merito [illegible] Polastri che ha raccolto [illegible] traversone di Molinaris.

Nel girone B, cappotto della Tronzanese [illegible] spese del pur titolato Vigliano. Complessivamente sono stati realizzati otto gol. Per i biancoazzurri hanno segnato Avignone (30' e 75'), Quagliato (33' e 78'), Giuriato (31') e Bonglanino (83'). I giallorossi ospiti sono passati [illegible] Della Costa (50') e Camotti [illegible] 90'. Netto successo [illegible] Sandigliano a spese [illegible] Salussola, con due reti [illegible] centravanti Codacap.

Il Susa, nel girone D, ha conquistato l'intera posta mantenendosi in [illegible] per la promozione. A Cornelliano non ha avuto difficoltà a piegare gli albesi anche [illegible] è riuscito a segnare solo un gol al 75' con Tua. La partita si è disputata sul campo neutro di Cherasco, a causa [illegible] delle due giornate [illegible] squalifica inflitte al campo [illegible] Cornelliano. Nell'altro incontro del girone, l'Olympic [illegible] è andato [illegible] di là [illegible] pareggio [illegible] [illegible] Cumiana. [illegible] Cuneo i locali han[illegible] chiuso i 90' di gioco sul due a due. Infine nel girone C, zero [illegible] [illegible] fra Châtillon e Villanova.

## LE PARTITE

**OLIMPIC-CUMIANA 2-2** — **Olimpic:** Revelli; Busi, Marabotto; Destefanis (Gaetano), Maghetto, Ballario; Righetti R., Righetti F., Allasia, Fantini, Milano. **Cumiana:** Capola; Monnani, Scilanes; Ardito, Zadro, Grosso; Boccia, Tandurella, Viale, Pizzolo, Calcagno. [illegible]: Tandurella 29'; Calcagno 68'; Righetti R. 83'; Ballario 90'.

**TRONZANESE-VIGLIANO [illegible]** — **Tronzanese:** Sarasso; Mazza, Menegatti; Bonglanino, Ferraro, Albergoni; Furlan, Avignone, Quagliato, Pantaleone, Bonglovanni. **Vigliano:** Rota; Della Costa, Romagnolo I; Romagnolo III, Bornati, Del Piano; Fraire, Giuriato, Barbierato, Lanza, Camotto. [illegible] Avignone al [illegible]; Giuriato al 31'; Quagliato [illegible] 33'; Dalla Costa al 50'; Avignone al 75'; Quagliato al 78'; Bonglo[illegible]ni all'83'; Camotto al 90'.

[illegible] **3-0** — **Sandigliano:** Binelli; Armari, Ramella; Formagnana, Maffei, Roano; Marchesi, Piva, Codacap, Reisi, Ubertalli. **Salussola:** Pietrobon; Gregnanin, Serra; Verzella, Zublena, Minet; Vescovo, Biasia I, Costa, De Bernardi, Biasia II. **Reti:** Codacap al 15'; Ubertalli [illegible] 65'; Codacap 70'. **Arbitro:** Barbero.

[illegible] **VALLE-CASSINE 2-0** — **Asca Valle:** Bruno; Murador (Graci II dal 30'), Graci I; Derelitto, Tonon, Bovera; Trimboli, D'Amasio, Schiavini, Ferrari, Nordio. **Cassine:** Brunetto; Busletta, Buratto; Maccario, Lombardi I, Cunlatti; Malvicino, Mignosi, Paola (Grattarola dal 46'), Lombardi II, Campo. [illegible]: Nordio al 30'; Trimboli [illegible] 60'.

**FELIZZANO-FIUMANA 1-1** — **Felizzano:** Chiesa; Polastri, Pasotti; Pasero, Berta, Cocito; Formica, Gardin, Molinaris, Del l'Angelo (Pozzi dal 60'), Barchi. **Fiumana:** Mauriello; Pedretti, Francischono; Frenzino, Manzin II, Manzin I; Della Ferrera, Pintus, Mammoliti, Visciglia, Tricarico. [illegible] Pasero al 20' (autorete); Polastri al 91'.

[illegible] **ROASIO [illegible]** — **Pontestura:** Lemonnier; Sinopoli, Masazza; Pasteris, Colvo, Gerbi, Vergnasco (Spinoglio [illegible] 75'), Casalone, Lombardi, Schiavetti, Battista. [illegible] [illegible]lo: Zanolla; Benedetti II, [illegible]eliperi; Peron, Marcello, Canotto; Zenone, Brustio, Bellesso, Benedetti I, Buonamici. **Rete:** Deliperi al 35'.

[illegible] **0-1** — **Corneliano:** Verney; Pirisi (dal 40' Corino), Vezza; Fenocchio, Bagnasco, Lavuri; Grandis, Farinetti, Pasquero, Sandri, Pezzuto. **Susa:** Mantellosio; Manzo; Pellesero; Centola, Agus, Tua; Guerra, Richetto, Peat, Calonghi, Tognin. **Rete:** Tua al 75'. **Arbitro:** Bellini.

## PRO VERCELLI
## Castellazzi fratturato

[illegible] — (f. l.) Pro Vercelli nel guai, dopo la partita [illegible] domenica scorsa a Sant'Angelo Lodigiano. Il portiere [illegible] non potrà giocare [illegible] quindici giorni: ha riportato [illegible] un'infrazione alla scapola destra. E' stato sottoposto alle radiografie [illegible] caso presso l'ospedale Sant'Andrea [illegible] Vercelli e quindi ingessato.

VIA FOGAZZARO 19bis

vendiamo appartamenti di camera e tinello, servizi anche attici da

L. 10.000.000

LUX-CASE - Via Giusti 2 - Torino

Tel. 546.476

A. BORGHI & C. S.p.A.

[illegible] Cernaia [illegible] - TORINO

ULTIMI GIORNI

DELL'ANNUALE VENDITA STRAORDINARIA DI

SCAMPOLI

[illegible] tessuti per arredamento - tendaggi.

# ECONOMICI

## [redacted] *Affari e capitali*

**A.A.A.A.A.A.A.A.A.A. ACCORDIAMO** prestiti senza cambiali a dipendenti mutui ipotecari prestiti fiduciari a commercianti artigiani operai impiegati. Eurofinsarda via Sacchi 58, telefonare 598.046 598.918 594.760.

**A.A.A.A.A.A. FIN-PIEMONTE** concede mutui ipotecari fino a 10 anni [redacted] cambiali. Prestiti fiduciari fino a 36 mesi. Telefoni 655.907 655.919 654.842 650.9100.

**A.A.A.A.A. TUTTI** i solvibili prestiti e finanziamenti di qualsiasi [redacted] alle migliori condizioni seri[redacted]
**FIPAT FINANZIARIA**
via G[redacted]ldi 59, [redacted]foni 518.290 - 538.422.

**A.A.A.A.** [redacted] concede prestiti ad industriali, impiegati, operai grandi aziende. Telefono 763.269.
**A.A.** [redacted] prestiti a tutti [redacted] richiesta [redacted] garanzie. Incasserete subito [redacted] contanti. Telefono 583.559

**A. FACILISSIMO** e subito finanziamenti a dipendenti casalinghe.
[redacted]
Rapid-Fin via Bertolotti 7. Telefono 547.410.

**ATTENZIONE** non perdete tempo, noi vi diamo soldi in 6 ore. Corso Sommeiller 10 (angolo via Nizza). Telefoni 689.962 - 650.5913.
**CORRENTISTI** bancari improtestati finanziamo immediatamente, telefono 548.074 [redacted]8.777.
**OPERAI** impiegati casalinghe per un prestito immediato rivolgetevi [redacted] 548.449, [redacted] C. Alberto 38.

**PRESTITELEFONO** a tutti in poche ore
**FIDAUTO**
basta telefonare per ottenere [redacted] prestito immediato. Piazza Statuto 24, telefono 473.180 472.181.

**SOLAMENTE** 6 ore [redacted] ottenete un prestito sulla fiducia via Oddino Morgari 32. Telefono 657.012 - 657.063.
**VELOCEMENTE** concediamo prestiti fiduciari mutui ipotecari industriali artigiani commercianti. Finanziaria Nord, via S. Teresa 23. Telefono 539.026

**VIENI** da amici. Soldi in 45 minuti.
**FINANZIARIA AMICA**
Finamoni corso Sebast[redacted]li 37. Telefono 636.355.

Elevati guadagni e possibilità di carriera nel campo della programmazione per

## giovani ambosessi

15-23 anni con diplo[redacted] di scuola media, professionale, scuola media superiore, residenti a Torino e in tutte le località del Piemonte, previo corso teorico pratico.

**Telef. 548.981**

## [redacted] *[redacted], negozi*

**A. ABBIAMO** oltre 15 anni di esperienza nella cessione di [redacted]de commerciali-industriali e negozi. Nessuna spesa del proprietario. Assicuriamo massima rapidità garanzia. Fasano [redacted] 694.670.
**ABBIGLIAMENTO** e maglieria [redacted] Campidoglio, clientela scelta cedo 14.000.000. Telefonare 339.321 748.320.
**AUTOFFICINA** autorizzata [redacted] nazionale con autorimessa [redacted] centralissi[redacted] ottimo reddito cedesi, richiesta [redacted]. Scrivere: «Publikompass 575 — 10100 Torino».
[redacted] superalcolico zona Barriera Milano cedesi [redacted] 11 milioni incasso giornaliere 60 mila. Occasionissima Rodi 326.804 321.867.
**CONFEZIONI** per bambini e ragazzi moderno negozio cintura Torino causa trasferimento cedesi 3.500.000. Troglia, corso Regina 168.
**DI SALVATORE** [redacted] Turati 11-C cede ristorante danze [redacted] ampi saloni attrezzatura moderna completa scelta clientela. Cintura Torino. Vero affare.
**FASANO** 694.180 arredamenti locali mq 1200, parcheggio, 350 milioni annui, utile adeguato. Cede: [redacted] milioni più merce.
**FASANO** 694.180 autocarrozzeria S. Rita locale 200 mq, alloggio annesso, forte reddito dimostrabile. Cede: [redacted] milioni.
**FASANO** 694.180 bar super ristorante zona Ciriè grandiosi locali moderni, alloggio. Solo autorizzazione: 3 milioni.
**FASANO** 694.180 riparazione carburatori Liguria, utile mensile: 1.250.000 comprovabile. Blocca: 16 milioni 500 mila con merce.
**FRANA** cede o associerebbe tecnico o esperto settore commerciale piccola industria specializzata costruzione strumenti meccanici di misura fornitrice grandi industrie nazionali. Tel. 511.090-545.129.
**FRANA** cede officina artigianale specializzata lavorazione lamiere utile 800 mila mensili incrementabili. Telefono 511.090.
**FRANA** cede trattoria centrale 200.000 giornaliere facile conduzione 16.000.000 trattabili. Tel. 511.090 - 545.129.
**STUDIO** fotografico avviato tecnicamente [redacted] socio competente od apportante quota capitale [redacted] sviluppo [redacted] industriale od artistico tel. 581.694.
[redacted] bar superalcolico bellissimo arredatissimo chiusura serale e domenicale cedo anche dilazionando 20 milioni. Telefoni 537.213 517.280.

## 4 *Terreni*

**A. DA L. 900** a L. [redacted] mq [redacted] terreni con cubatura dilazioni di pagamento. telefono 530.014.
**A. DA L.** 300, 500, 800, 1500, 3000 mq vendesi terreni con cubatura 35 minuti da Torino diverse zone bellissime posizioni. Telefoni 537.126 - 530.014.
**A. SCIOLZE** collina torinese 18 km città vendesi terreno panoramico acqua luce cubatura 0,10 lire 1400 al mq. telefono 599.642.

[redacted] 100 EL [redacted]
mensili vendo terreno con cubatura questa è una proposta L.B.S. Telefono 216.1723.

**ACQUISTIAMO** in cintura cascine solo grandi tenute, complessi industriali pagamento contanti Nazionalcase 761.459.
**LARGO** Giachino affittasi camera cucina servizi a lire [redacted] mila mensili per prossimi sposi. Telefonare 446.540.

## 5 *Locali e negozi*

### domande

**A.** [redacted] industriali cerchiamo in acquisto-affitto. Oltre 15 anni [redacted] esperienza. Rapidità garanzia. Fasano 694.670.
**LOCALE** industriale mq 500 con uffici cerco in affitto zone Sassi Barriera Milano, Telefonare 500.859.

### offerte

**A.** [redacted] Ferrucci 52 (piazza Adriano) vendesi muri negozio buon reddito. Edil-Case. Telefono 548.154.
**BASSO** fabbricato S. Paolo mq. 270, tettoia, interrato, riscaldamento a gasolio, libero. Vende: 55.000.000. Fasa[redacted] 694.670.

**CAPANNONE** nuovo [redacted] magazzino o lavorazioni alimentari privato vende mq 1000 od 1800 più uffici mq 250 zona Alpignano possibile mutuo [redacted] 10%. Telefonare ufficio 711.981.
**CASABIANCA** vende a Nichelino n. 3 box auto a L. 2.000.000 cadauno. Telefonare 531.008.
**CINTURA** sud affittasi bellissimo locale industriale mq 3400 coperti più uffici. Telefono 544.958.
**CONSULEDILE**, 535.322, vende [redacted] auto piano cortile e soli 1.950.000 liberi od affittati. Mappano, via Giotto 3.

**IMPORTANTE IMMOBILE**
adibito a supermercato in posizione di rilevante interesse commerciale superficie di esposizione e vendita mq [redacted] magazzino merci [redacted]te ampliabile, passo carraio per carico merci, Montacerichi, grandi vetrine. Prezzo 225.000.000 meno 57 milioni mutuo [redacted] Union C[redacted] 549.777.

[redacted]. **IMM.** affitta a L. 650.000 mensili a Mappano (Leinì) capannone industriale con ufficio 650 mq coperti. Telefonare 516.283 518.985.
**LOCALE** fronte strada adiacente corso Casale possibilità libero, 6.000.000 minimo contanti. Centrocasa 767.888.
**SAIP** affitta o vende nuovo c[redacted]none industriale 3000 mq più uffici [redacted] terreno recintato fronte strada statale zona Torino Sud. Telefonare 640.6834.
**STABILIMENTO** industriale Lucento: 9200 mq coperti, cortile e piazzale mq [redacted] uffici mensa spogliatoi montacarichi pavimenti portata industriale riscaldamento. Necessaria parziale ristrutturazione. Vendo: 600 milioni. Fasano 694.670.
[redacted]**ICI** centralissimi via Gioberti 11 stabile signorile con portineria 3-4 vani e servizi Union Case 549.777.
**UFFICIO** libero 3 locali con servizio piano rialzato vendo via Ormea [redacted] angolo corso Marconi. Telefono 740.229.
**I MURI** negozio [redacted] borgata Vittoria, moderna costruzione, mq 40 cadauno. Vende in blocco: 42 milioni. Fasano 694.670.

## 7 *Offerte lavoro e impiego*

### operai, autisti, fattorini

**A.A.** 200.000 cercasi giovani ambosessi per facile lavoro via Principe Tommaso 14 bis.
**CERCASI** abilissima [redacted] tagliatrice [redacted] e sarte per capi d'alta moda pronta e [redacted] misura. Telefonare 874.055.
**CERCHIAMO** coppia per lavori domestici custodia villa giardinaggio. Offriamo stipendio alloggio 2 locali più servi[redacted]. Scrivere: «Publikompass 1195 — [redacted] Torino».
**CERCO** salariato volenteroso onesto per allevamento polli conigli zona Sciolze libero subito. Telefonare 687.462.
**CONCESSIONARIA** auto cerca meccanico per motore Diesel. Telefonare Al 309.0400.
**GENERICO** ce[redacted]l per [redacted] nautica lago di Viverone. Scrivere: «Publikompass 610 — 10100 Torino».
**LAMIERISTI** esperti [redacted] e [redacted] trici cerca industria Trofarello. [redacted] retribuzione. Scrivere Publikompass 603 - 10100 Torino.

**NARDI Caravans srl cerca urgentemente per il suo stabilimento** [redacted] **Torinese revisionisti lamiera finizione** [redacted] **battilastra elettrauto buon trattamento economico e possibilità di qualificazione** [redacted] **ulteriore per elementi volenterosi realmente in possesso di professionalità. Telefonare 243.515 ore 8-12 signorina Risso.**

### commessi, baristi

**CERCASI** commessa per negozio mobili pratica [redacted] settore. Telefonare 599.928.

### impiegati

**ADDETTO programmazione della produzione ricerca media industria metalmeccanica zona Rivoli. Si richiede una pluriennale esperienza maturata nel settore. Inviare dettagliato curriculum vitae. Scrivere: «Publikompass 620 — 10100 Torino».**

### tecnici

**TECNICO** elettro idraulico preferibilmente specialista macchine stampaggio ad iniezione cercasi per ufficio assistenza di Torino di importante azienda lombarda produttrice macchine ad iniezione. Scrivere Pubblimum 159 — 21100 Varese.

## 8 *Rappresentanti*

**SOCIETA'** immobiliare cerca abili venditori con auto propria massimo 30enne. Telefonare 530.014.
**SOCIETA'** immobiliare cerca abile [redacted] ditrice automezzo proprio pratica sollore. Presentarsi nei giorni feriali dalle 18 alle 19.30 in corso D. degli Abruzzi 62, primo piano.

## 10 *Prestazioni* [redacted]

**L'ORGANIZZAZIONE**
**CE G. [redacted]**
**CENTRO GESTIONE AMMINISTRAZIONE**
tenuta contabilità generale e Iva. Avvicinandosi al[redacted] scadenze fiscali è disponibile con personale specializzato per tenuta contabilità relativa amministrazioni, gestione patrimoniali, familiari o di imprese, commerciali, artigianali o industriali, tenuta ed elaborazione scritture e dati Iva. Telefonateci subito: saremo lieti di mettere immediatamente la nostra organizzazione [redacted] vostro servizio. CE. G. AM. Srl, via D. Iolanda 5, tel. 531.027.

## 15 *Autovetture*

**A.A.A.A.** [redacted] vostra telefonando al [redacted] 339.018 l'esperto venditore autorizzato [redacted] Selauto, vi illustrerà interessantissime formule [redacted] acquisto: [redacted] una immediata nuovi modelli Fiat. Selezione di 300 autoccasioni di tutti i tipi con prova e garanzia 6 mesi. Valutazione massima sul ritiro della vostra auto. Rateazioni senza ipoteche. Selauto, corso Trapani 116. Telefono 339.018 semplifica l'acquisto dell'auto.
**A.A. FIAT** piazza Carducci 169 e via Genova 261 (piazza Bengasi) assortimento autovetture d'occasione tutti i tipi e marche rateazioni.

**A.** [redacted] farete per qualsiasi macchina nuova e d'occasione comperando in corso Siracusa 33 angolo via Monfalcone 141. Pagamento come volete.
**A112** del '74 rossa accessoriatissima pochi km unico proprietario. Automarkets, corso Grosseto 318. Tel. 739.5353.
**ACQUIST[redacted]O** autovetture pagamento immediato Autosalone D'Elia, corso Agnelli 78, telefono 325.647.
**ALFA** Sud del '73 bianca tenuta molto bene unico proprietario. Automarkets corso Grosseto 318. Tel. 739.5353.
**ALFETTA** dicembre '73 blu [redacted] impianto a gas unico proprietario. Automarkets corso Grosseto 318. Telefonare 739.5353.
**AUTOMAR** nuova concessionaria reultate razionalità qualità sicurezza e prezzo competitivo sono le nostre prerogative via Tonini 50. Tel. 396.178.
**BMW** 2800 C.S. 1971 cambio automatico unico proprietario Monzeglio, via Caboto 35. Telefono 595.666.
**BMW** 3000 CSI 1973 unico proprietario grigio metallizzato Monzeglio, via Caboto 35. Telefono 595.666.
**CAMPAGNOLA** Diesel interamente revisionata perfetta vendesi all'Autojolly [redacted] Cesare 229 (piazza Derna): [redacted] furgoni camioncini e vetture anche se [redacted] riparare [redacted] cia. Telefono 305.545.
**COMPRO** qualsiasi vettura anche ipotecata massima valutazione anche vostro domicilio. Telefono 351.257.
**DIESEL** Opel 2.1 lusso fine '74 accessoriatissima, vera occasione, Automarkets corso Grosseto 318. Tel. 739.5353.
**DIESEL** Peugeot [redacted] familiare fine '73, come nuova. Automarkets [redacted] Grosseto 318. Tel. 739.5353.
**DINO** 2000 del 70 vettura d'amatore accensione elettronica - Automarkets corso Grosseto 318 tel. 739.5353.
**FIAT** 124 special privato vende meccanica e carrozzeria perfetta pagamento anche agevolato. Telefono 503.004.
**FIAT** [redacted] special rossa 8 mesi 8000 km privato [redacted]de. Telefonare 540.819.
**FIAT** 1[redacted] special semestrale blu pochissimi km visibile. Automarkets [redacted] Grosseto 318. Tel. 739.5353.
[redacted] motore Fiat 500 km 20 mila perfetta, Duna Buggy Drag anno 1974, Mehari [redacted] anno 1974 molto bella vendesi all'Autojolly, corso G. Cesare 229.

**PRIVATAMENTE** vendo Innocenti Mini 68 450 mila bellissima qualunque prova. Telefono 335.8229.
**R 4** del 71 verde - **R 4** [redacted] 72 bianca - **R** [redacted] del 75 celeste visibili Automarkets corso Grosseto 318 tel. 739.5353.
**R5** [redacted] '74 pochissimi km [redacted] unico proprietario. [redacted] corso Grosseto 318. Tel. 739.5353.

**SELEZIONE**
[redacted] automobili occasione ricondizionate a prezzi molto competitivi piccola e [redacted] dia cilindrata Autojolly corso G. Cesare 229 (piazza Derna).

**SOGEA** vende Fulvia Berlina ultimo tipo cambio a cloche [redacted] vettura da intenditore [redacted] Siracusa 40 Torino.
**SOGEA** vende Autobianchi A 112 1974 accessoriata controllata qualsiasi prova corso Siracusa 40 Torino.
**SOGEA** vende Simca 1100- E[redacted] verde metallizzato unico proprietario versatile al carico corso Siracusa 40 Torino.
**SOGEA** vende Fiat 124 blu interno panno ben gommata vettura da amatore corso Siracusa [redacted] Torino.
**SOGEA** [redacted] Simca [redacted] meccanicamente in ordine prezzo interessante an[redacted] corso Siracusa 40 Torino.
**SOGEA** vende Fiat 124 coupè lunotto termico vetri atermici ricondizionata corso Siracusa 40 Torino.
**SOG[redacted]** vende Alfasud anno 73 blu medio interno [redacted] unico proprietario garantita corso Siracusa 40 Torino.
**SOGEA** vende Fiat 132 [redacted] 1973 accessoriata qualsiasi prova corso Siracusa [redacted] Torino.
[redacted] vende Giulia [redacted] blu scuro revisionata - interno tex [redacted] occasione [redacted] Siracusa [redacted] Torino.
[redacted] vende Beta berlina [redacted] - vetri azzurrati pochi km in garanzia corso Siracusa 40 Torino.
**500 L** del '71 aragosta, 500 L del '72 blu in perfetto stato. Automarkets corso Grosseto 318. Tel. 739.5353.
**500** [redacted] familiare del '68 rimess[redacted] a nuovo motore revisionato. Automarkets c. Grosseto 318. Tel. 739.5353.

## 16 *Motocicli*

**A.A. HONDA** a prezzi incredibili solo al Motomarket, corso Giulio Cesare 175. Tel. 202.204.

## [redacted] *Acquisto alloggi*

**ABBISOGNAMI** acquistare appartamen[redacted] libero giugno in Torino 2-3 vani pagamento contante. Telefono 599.657.
**ACQUISTANSI** alloggi 2-4 vani servizi [redacted] Torino preferibilmente liberi pagamento contanti. Telefono 532.409.
**ACQUISTIAMO** Torino prima cintura case e castelli grandi complessi in blocco pronto pagamento Nazionalcase 747.146.
**ACQUISTO** subito in contanti libero 2 3 vani Santa Rita dintorni da privato. Telefonare 958.0091 Rivoli.
**COMPRO** in contanti piccolo alloggio libero o con ottimo reddito in Torino. Scrivere: «Publikompass 564 — 10100 Torin[redacted]».
**CONFAR** sas acquista in contanti stabili in blocco e alloggi liberi Torino e cintura. Rapido [redacted] Telefonare 339.019.

**FASANO**
assume incarichi vendita alloggi ville rustici. Garanzie pagamento contanti. Nessuna spesa. Telefono 694.670 694.180.

**PRIVATO** [redacted] in acquisto pagamento contanti appartamento zona Francia S. Paolo minimo 2 camere cucina servizi. Specificare richiesta. Scrivere: «Publikompass 588 — [redacted] Torino».

## [redacted] *[redacted] alloggi*

**A.** [redacted] villetta Rivalta vendesi libera recente 4 vani [redacted] garage giardino 54.000.000 dilazioni. Telefonare 5[redacted].022 Afy.
**A. APPARTAMENTI** [redacted] costruzione [redacted] cosetta precollinare corso Casale 470 vendesi, salone, 2-3 camere, cucina, doppi-tripli servizi, giardini privati, mutuo, dilazioni. Telefonare [redacted] 682.452.
**A.** [redacted]**ERIM** vende libero centralissimo adiacente piazza Madama Cristina costruzione 60, salone 4 camere cucinotta doppi servizi 46.000.000 permute. Telefonare 548.705.
**A. SERIM** vende [redacted] Tassoni quasi angolo corso Regi[redacted] recente 2 camere tinello bagno 18.900.000 mutuo. Telefonare 548.705.
[redacted]. **SERIM** vende [redacted] Ferrucci, [redacted] Vigone [redacted] monocamera con ingresso e servizi 5.900.000 facilitazioni. Telefonare 549.044.

(Continua)

## Scatta il Rally del Portogallo

# I TANTI "NEMICI„ DELLA FIAT ABARTH

CRISTIANO CHIAVEGATO

**LISBONA — Soltanto sera, dopo la disputa prima prova speciale, il Rally Portogallo svelerà i segreti, o, almeno, parte di equipaggi e metà giornata dall'autodromo di Il Nord: lì tende durissima della quale, alle 8,55 di domattina, si saprà il leader prima tappa. Le sono infami, per le per questa terra, per pioggia per quasi asfalto e sterrati, creando crepacci e buche, pericoli imprev. e improvvisi dei quali i piloti dovranno tenere conto per non sor-**

dire il tutti i favoriti preparati meticolosamente questa prova, che il terzo atto del campionato mondiale marche giunge in momento delicato della stagione, quando le varie in- titolo debbono ancora fare i loro calcoli e i loro piani. Il nuovo regolamento che assegna punti anche ai gruppi minori alle macchine piazzate indietro in classifica, costringerà chi rimane staccato a correre ai ripari, a partecipare anche alle gare che preso in considerazione, come ad esempio il Rally della Nuova Zelanda, che, novità assoluta, costituirà il primo appuntamento, il 1° maggio, dopo il «Safari» africano.

«In questo rally — dice Maurizio Verini — conta molto la preparazione, la conoscenza dei tracciati e delle strade in generale. Noi della Fiat abbiamo un buon lavoro e speriamo di ottenere risultati positivi». Verini, Nini Russo, è guida della 131 Abarth numero 1, mentre le altre due macchine ufficiali torinesi sono affidate a Alen-Kivimaki e a Bacchelli-Rossetti. In più, a fungere da riserva di lusso, c'è Jean Claude Andruet, più in forma che mai, sempre all'altezza della sua fama.

Il pilota francese in questi ultimi giorni ne ha combinate di tutti i colori, ha fatto i pricci, ha perso una radio della macchina e una cinepresa (poi ritrovate), è rimasto bloccato per nove ore nel fango col suo «muletto», ha voluto cambiare albergo perché quello in cui si trovava con tutti gli altri era troppo rumoroso. Secondo questo che Andruet quello sempre, gran pasticcione nervoso punto giusto disputare bella prova.

Se la Fiat tutti i suoi piani, tuttavia bisogna riconoscere che le altre marche non state a guardare. La Ford, oltre che sul velocissimo Vatanen, punta molto su Waldegaard, che è alla guida di delle Escort con Cosworth portato a cc con la bellezza di 245 cavalli a disposizione, un pochino più quanti dispongono le Fiat 131 Abarth che meno «tirate». Il svedese, pur essendo soddisfatto della sua attuale situazione, lascia capire chiaramente che battere gli italiani gli farebbe un immenso piacere, dopo stato lo scorso anno lasciato a casa dalla Lancia.

A proposito della Ford è necessario sottolineare la inglese abbia ricevuto proprio giorni scorsi dalla Dunlop dei nuovi pneumatici di tipo speciale per il fango. Queste gomme garantirebbero alla Ford vantaggio considerevole se le strade — come sospetta — saranno della fanghiglia dei giorni scorsi.

La lotta dunque si prospetta molto incerta, essendo le componenti tenere sotto controllo moltissime. Marcu Alen però è convinto che il risultato finale favorirà la Fiat: «Abbiamo una tradizione — dice il finlandese — che gioca a nostro vantaggio. Pinto vinse nel '74 lo spider 124, l'anno dopo fui io ad aggiudicarmi la prova. Nel 1976 noi non c'eravamo e pensato Munari Stratos a mettere tutti d'accordo». Speriamo che sia buon augurio.

### In Sud Africa

## Lauda ok Hunt fuso

**Londra — Confermando le buone messe in mostra nei primi contatti il di Kyalami (km ottenuto ieri il po. 1'15"71, prima di libere in programma il G.P. Sudafrica che si corre sabato, alle spalle campione del mondo figurano l'italo americano Mario Andretti Lotus (1'51"91) e l'argentino Carlos (1'16"22).**

**Meno tranquilla la giornata di prove per il clan McLaren. Sia il campione del mondo, James Hunt, sia il suo compagno di scuderia, Jochen Mass, hanno «fuso» i motori vetture.**

## LA PAROLA AL MAGISTRATO

# LA MORTE DI VENDEMINI È DIVENTATA UN "CASO„

ANTONIO TAVAROZZI

*Da una parte ci sono le domande che il magistrato rivolge ai testimoni, dall'altra le domande che si pongono i lettori, gli sportivi, tutti quelli che conoscono l'ambiente del basket e dello sport italiano hanno conosciuto la ricostruzione del «caso Vendemini» attraverso i giornali. Ma prima appena all'inizio — la serie degli interrogatori del sostituto procuratore della Repubblica di Forlì, dottor Gabriele Ferretti, comincia stamane a Roma — le altre sempre in piedi e riassumono in pochi interrogativi dubbi angosciosi.*

*Luciano Vendemini morto soli anni senza sapere tutta la verità sul suo cuore molto malato e molto «visitato» dai medici? gli disse la verità (se qualcuno gliela disse) e in quali circostanze? Com'è possibile che — al la dell'accertamento di responsabilità ormai affidato al procedimento in corso — sia partito per Montreal in luglio abbia giocato alle Olimpiadi un cestita giudicato «non idoneo» dall'Istituto di Medicina dello sport in marzo?*

*— Il sostituto procuratore della Repubblica Forlì (la città dove avvenuta la fulminea scomparsa Vendemini, il febbraio scorso) ha dato l'avvio a Roma alla raccolto di testimonianze convocando per questa mattina alle ore 10 prof. Antonio Venerando, il personaggio giunto (anzi, presentatosi) per primo sull'affollata ribalta di questo «giallo» poco chiaro e molto triste. Dopo Venerando ascoltati dal magistrato il medico il responsabile delle Nazionali azzurre di basket, Borghetti e Primo, chiamati a deporre nel pomeriggio di oggi. Domani toccherà ad Enrico Vinci, presidente della Federazione pallacanestro, a Gustavo Tuccimei, presidente della Federazione Medici Sportivi.*

DOPPIA VESTE — *A del sovrapporsi dell'azione della magistratura l'indagine conoscitiva predisposta dal Coni (e affidata alla Federazione dei medici sportivi), il dottor Tuccimei si trova ora in doppia veste: un testimone per il sostituto procuratore della Repubblica, un «indagatore» per il presidente Giulio Onesti e tutta la Giunta del Coni alla quale, nella riunione di martedì prossimo, saranno riferite le risultanze delle ricerche (condotte in collaborazione con la presidenza della Fip). Si può parlare di «doppia veste» in senso lato anche per Venerando, quale proprio mentre riferisce magistrato inquirente si ritrova chiamato in causa espressamente Giulio Onesti. Questi da St. Vincent ha sollevato il caso di lettera molto importante e molto «misteriosa» (a quanto pare) che il prof. Venerando avrebbe scritto il 5 luglio scorso e che risulta mai arrivata al Foro Italico.*

DESOLAZIONE — *Sono passati giorni dalla morte Luciano Vendemini e di in ore emersi particolari, dati, date, rivelazioni, certificati in quantità tale da labirinto dentro il quale si nasconde la verità sul «caso Vendemini»: con una certa fatica, e con progressiva sicurezza, chi seguito più da vicino la ricostruzione del «giallo» è arrivato adesso e le idee sufficientemente chiare almeno sull'evolversi delle vicende. Una vicenda che ha avuto il periodo più movimentato e sconvolgente dal marzo al luglio del 1976, cioè dalle visite mediche pre-olimpiche e la partecipazione Vendemini ai Giochi di Montreal.*

*E' probabile che pure chi ha letto con meditata (e commossa) curiosità lo snodarsi della trama, giorno per giorno, si ritrovi adesso con molti punti oscuri, con moltissimi dubbi, poche certezze, nessuna serenità. E' sicuro che tutti, anche chi si è limitato a dare un'occhiata ai titoli a nove colonne, avvertono adesso una desolazione. E' una storia dolorosa, oggi molto più di lunedì scorso, subito dopo il tragico evento. Adesso tocca ai magistrati dirci andrà a finire.*

## Scherma internazionale

# IL TROFEO MARTINI

**(c. f.) Alla Martini Milano è stata presentata stampa dodicesima edizione del nuovo ciclo quinquennale) del Trofeo Martini, internazionale fioretto femminile in e dello Sport di Torino ed il 13 marzo.**

**Al partecipano più blasonate fiorettiste mondo. Fra la detentrice Trofeo, la sovietica Elena Belova, olimpionica Città Messico, e medaglia d'oro di Montreal, l'ungherese Ildiko Schwarzenberger.**

**I nostri colori rappresentati da un lotto di belle speranze, quali Carola Manglarotti, Patrizia Cagliori e il trio-primavera di Iesi, Susanna Batazzi, Doriana Pigliapoco, Anna Rita Sparaciari.**

## Pallavolo – Nella Klippan

# REBAUDENGO erede di KAROV

FABIO VERGNANO

*Una vittoria sudata, costruita punto su punto, recuperando palle impossibili scaricando dall'altra parte della rete la rabbia accumulata primi due set, quando le cose si messe male per Klippen. L'impresa sembrava ormai disperata: sotto di due partite, col morale in fondo ai tacchi, la squadra Prandi ceduto completamente il campo ai padovani della Dermatrophine. Poi il miracolo, la ripresa prodigiosa, la rimonta insperata sotto le spinte di quel magnifico palleggiatore che è «Pierlo» Rebaudengo, che ha ereditato ruolo del fuoriclasse Dimiter Karov.*

*Grazie alle invenzioni del alzatore, la Klippan è tornata sabato alla vittoria (3-2) scacciando, per il momento, il pericolo di retrocessione in serie B. La sofferenza è stata però immane. Sfasata, sia in ricezione che in attacco, con alcuni uomini sotto livello solito (Lanfranco) e qualche giovane malfermo sulle gambe per l'emozione (Magnetto), la squadra torinese ha denunciato volta tutti i limiti della sua giovane età. Per fortuna, all'inizio del terzo set in lui, Rebaudengo. Fermo da oltre venti giorni infortunio, sembrava destinato ancora alla panchina, Prandi ha deciso di rischiare subito.*

*La musica subito cambiata. Da valzer lento, la Klippan ha iniziato giocare a ritmo di indiavolato rock and roll frastornando i padovani che pensavano ormai vinto la partita, tapirati dalle invenzioni anche i vari Borgna, Pellissaro, Magnetto sono rinati, innalzando davanti alle ormai deboli schiacciate degli avversari, muri via via sempre più alti e bombardando con violenza omicida i veneti.*

*Con tutto il pubblico stretto attorno al rettangolo di gioco (era stata data via libera anche agli spettatori dei settori più alti proprio per garantire alla squadra un maggior calore) la Klippan è letteralmente obbligata a vincere e lo ha fatto nel modo più entusiasmante lasciando su tre partite solo venti giochi punti agli avversari. Il tutto, nonostante che gli arbitri avessero ostinatamente cercato di danneggiarla fino alla fine.*

*Un successo che oltre che per la classifica, soprattutto per il morale, ma che non cancella ovviamente le ombre della prima fase del match. «Siamo sempre troppo contratti, ma appena gira bene prendiamo fiducia e dimostriamo quel che siamo» così Franco Leone che ha sofferto in panchina le pene dell'inferno, sizandosi di tanto in tanto a trattenere l'allenatore Prandi che nelle fasi più delicate dell'incontro sembrava volersi catapultare in campo in aiuto dei suoi. «Ora — prosegue Leone — non ci resta che lavorare il futuro. I mezzi ci sono: i ragazzi devono però acquistare fiducia e sicurezza nelle loro possibilità. Basta che non ci facciano più soffrire come sabato».*

*Per la Klippan comunque si può addirittura piangere. Ne sa qualcosa Rosy Prandi, moglie del giovane allenatore torinese, che al termine della partita ha rigato il suo volto teso degli enormi lacrimoni. La grande paura stava lentamente fuggendo.*

Tutto quello che vi danno gli altri amari.
E in più, un gusto ricco e pieno.

China Martini
AROMATICA

# ECONOMICI

## 19 [redacted] *alloggi*

**A. SERIM** vende zona piazza Respighi via Santhià 58 camera cucina servizio 4.800.000 dilazioni. Telefonare 549.044 548.705.
**A. SERIM** vende zona piazza Bengasi via Sapri 21 recente 2 camere cucinotta abitabile bagno 13.800.000. Telefonare 549.044.
**A. SERIM** vende zona corso Grosseto via Nigra 46 spazioso recente camera tinello cucinino bagno 8.800.000. Telefonare 549.044.
**A. SERIM** vende piazza Rivoli via Zumaglia 15, spazioso recente 3 camere tinello cucinino bagno ripostiglio 20.500.000 più 3.000.000 mutuo S. Paolo. Telefonare 549.044.
**A. SERIM** vende S. Rita via Gradisca 92 costruzione signorile 2 ca[redacted] tinello cucinino bagno 15.600.000. Telefonare 548.705 549.044.
A Orbassano libero recente signorile 2 camere cucina servizi 25.300.000. L'Immobiliare 503.666.
A prezzi introvabili piazza Nazario Sauro 18 signorile costruzione '71 camera tinello cucinino 9.700.000; 3 camere tinello 2 bagni [redacted]. Pagamento agevolato da mutuo 5%, dilazioni. Union Case 549.777.
A Rivalta villaggio Sangone favolosi appartamenti in villa 4 camere tinello cucinino doppi servizi 2 posti macchina 28.600.000; mansarda 3 camere cucina servizi posto macchina 17.600.000. L'Immobiliare 503.666.

**A Rivoli in stabile del '63 dotato di ascensore e riscaldamento camera tinello cucinino 8.400.000 2 camere tinello cucinino da 12.300.000. Box [redacted] 3.400.000. L'Immobiliare 503.666.**

**ABITABILE subito via Cristali[redacted] camera cucina servizi 14.800.000. L'Immobiliare 503.666.**

**ABITABILE subito piazza Stampalia, 2 camere tinello cucinino servizi 21.900.000. L'Immobiliare 503.666.**

**ABITABILE** subito (zona S. Donato) [ ] camere cucina termo bagno 22 milioni più 10 milioni dilazioni. Telefono 480.202.
**ABITABILE** subito via S. Tommaso soggiorno 2 camere tinello cucinino servizi 12.800.000. L'Immobiliare 503.666.
**ABITABILE** zona Statuto ottimo stato spazioso [ ] camere cucina bagno piano 3°, 16.000.000 dilazionabili. Centrocasa. 745.541.
**ADIACENTE** corso U. Sovietica (via Reduzzi) libero ampio soggiorno camera cucina angolo cottura servizi 22.300.000, L'Immobiliare 503.666.
**ADIACENTE** via G. Reni (via Veglia) libero 5 camere cucina servizi terrazzo 50 mq 25.300.000. L'Immobiliare 503.666.
**ADIACENTE** corso Agnelli (Sporting) alloggi recenti 2 camere cucinetta L. 9 milioni 700 mila [ ] camere ample cucina 17 milioni [redacted] mila stessa casa Centroedile 530.163.
**ADIACENZE** corso Ferrucci (via Germanasco) ampio [redacted] tinello-cucinino servizi 9.600.000. L'Immobiliare 503.666.
**ADIACENZE** corso Regina (Vanchiglia) seminterrato libero subito 200 mq. 31 milioni 300.000. L'Immobiliare 503.666.
**ALLOGGIO** libero subito zona Francia soggiorno 3 camere cucina bagno. Telefonare 831.380 835.570.
**ALLOGGIO** libero letto tinello cucinino servizi zona Mirafiori vendesi 17.500.000. Telefonare 640.6834 Saip.
**ALLOGGIO** libero (Nichelino) via Torino camera tinello cucinotto grande entrata servizi 13.500.000. Tel. 834.061.
**ALLOGGIO** (Stadio) camera tinello termo bagno 6 milioni 900 mila facilitando Torincase 515.338.
**ALLOGGIO** via della Rocca: 2 camere tinello cucinino bagno riscaldamento vende: 12 milioni 500 mila. Dilazioni. Fasano 694.670.
**AMPIO** quarto piano via Ormea ascensore riscaldamento camera tinello cucinino servizi 18.500.000. L'Immobiliare 503.666.

**APPARTAMENTO** rimesso a nuovo libero subito via Cecchi, 2 camere tinello cucinino servizi, 17.100.000. L'Immobiliare 503.666.

**ASCENSORE** riscaldamento libero 5° piano soggiorno camera tinello cucinino servizi 18.600.000. L'Immobiliare 503.666.

**ASCENSORE** riscaldamento Collegno piano alto libero camera tinello cucinino servizi 15.300.000. L'Immobiliare 503.666.

**ASCENSORE** riscaldamento signorile corso Regina, salone 2 camere cucina doppi servizi 20.900.000. L'Immobiliare 503.666.

**ATTICO LIBERO**
piazza Massaua, salone, 2 camere, tinello, cucinotta, doppi servizi, ampi terrazzi. Prezz[redacted] affare. Edil-Case, Telefono 548.734.

lenti a contatto
SPIR[ ] - VENT
Le rigide [redacted]
Dimostrazioni e prove gratuite su appuntamento
IST. OTTICO [redacted]
via La[redacted]

**TORINEDILE**
via Botticelli, [redacted] - Torino
**vende stock di piastrelle**
per pavimenti [ ] rivestimenti
Telefonare 264.841 - 267.015

**fasano**
10126 [redacted] 011 694180 694670

## FABBRICA ATTREZZATURA STAMPI STAMPAGGIO LAMIERA

Attività pluriennale con clientela grandi industrie, lavoro assicurato. Formidabile attrezzatura con moderni macchinari (valore 600 milioni). Elevato giro d'affari dimostrabile ed ulteriormente incrementabile. Utile netto [redacted]o: 300 milioni. Richiesta: 900 milioni compreso macchinari. Sarà fornita assistenza gratuita per un periodo da concordarsi.

## Stabilimento industriale

Zona LUCENTO. Costruzione parte dal 1961, parte in epoca precedente (necessita di ristrutturazione). Totale superficie coperta: mq 9200, cortile 600 mq e 1000 di piazzale. Uffici mensa spogliatoi montacarichi. Pavimenti in battuto di cemento portata industriale. Riscaldamento gasolio con termoventilatori. Vende: 600.000.000.

## Fabbricato commerciale

Adatto grande esposizione. Sulla direttissima per Lanzo. Nuova costruzione in c.a., [redacted] 3 piani: mq 2100 (700 per piano), 10 vetrine al piano terra. Locali luminosissimi. Alloggio custode. Riscaldamento gasolio con radiatori. Accesso per autotreni. Richiesta: 415.000.000.

## Terreno industriale

POIRINO. Mq 26.000 con P.A. per costruzione mq 11.000 coperti e palazzina [ ]i mq 254 (su 2 piani). Attualmente esiste capannone di mq 1250 con solo struttura in cemento precompresso e cabina elettrica. Il terreno è pianeggiante con opere di urbanizzazione già effettuate. Richiesta: 200.000.000.

**STABILIMENTO INDUSTRIALE VENDITA**
Zona c.so Grosseto. Mq 3600 di cui 2500 coperti luminosissimi, cortile, accessi carrai, uffici, linee telefoniche, riscaldamento metano, servizi e cabina elettrica.

**FABBRICATO INDUSTRIALE**
Zona RIVAROLO. Superficie totale mq 10.600 di cui 2750 coperti. Pavimenti battuto di cemento portata industriale. Necessaria ristrutturazione. Vende: 200.000.000.

**STABILIMENTO INDUSTRIALE**
50 km Torino: 3 piani f.t. e seminterrato, alloggio custode e padronale. Mq 4500 (3500 coperti). Necessita parziale ristrutturazione. Vende: 1[redacted].000.000 trattabili.

**CAPANNONE INDUSTRIALE**
Borgo Vittoria. Mq [redacted] con cortile asfaltato di 770 [redacted], palazzina mq 120 e seminterrato uguale; altezza [redacted] 6, accesso carraio, riscaldamento. Vende: 120 milioni.

**BASSO FABBRICATO**
[redacted] S. Paolo. Mq 270 altezza mt 4, interrato mq 30, tettoie, accesso carraio per camion, riscaldamento [redacted] radiatori ed [redacted]. Libero. Vende: 55.000.000.

**[redacted] MURI NEGOZIO**
Borgata Vittoria. Costruzione moderna, composti di: ingresso vetrina negozio con retro e servizi, riscaldamento centrale. Mq [redacted] cad. Vende in blocco: 42.000.000.

**ALLOGGIO VALENTINO**
Signorile recentissima costruzione al 2° piano: salone tre camere cucina servizi, 4 balconi, LIBERO. Vende: 88.000.000 compreso mutuo 15.000.000. Dilazioni.

**ALLOGGIO IN [redacted]**
Nuova signorile costruzione. Ultimo piano, ottima vista, composto di 3 camere salone cucina doppi servizi - ingressi, box per 3 auto, cantina. Vende: 44.000.000.

**CASETTA - RUSTICO**
RIVAROSSA (23 km Torino). Vecchia costruzione rimodernata, posizione tranquilla e privilegiata: [ ] camere cucina servizi, riscaldamento, garage. Vende: 32 milioni.

**ALLOGGI [redacted] PALAZZINA**
BIANZE' (Vc). Nuova signorile costruzione, composti di: 2 camere saloncino cucina [redacted] 2 balconi e cantina. Vende: 23.500.000. Box: 2.300.000. Dilazioni.

**INDUSTRIA FILTRI AUTO**
Aria olio e nafta. Moderni macchinari completi, ottima organizzazione vendita solo grossisti Italia-Estero. Giro affari annuo: 350.000.000. Richiesta: 220.000.000.

**CARPENTERIA METALLICA**
Avviatissima, attrezzatura completa, giro affari [redacted]: 500.000.000. Contratti assicurati grandi industrie. Causa trasferimento, cede: 150.000.000 compreso macchinari.

**OFFICINA COPRITERMO**
e lavori ferro battuto. Dintorni Torino. Attrezzata per qualsiasi lavorazione, ottima clientela. Utile netto mensile: 2 milioni. Cede: 25 milioni compreso materiale.

**ESPOSIZIONE ARREDAMENTI**
Superficie 1200 mq. ampio parcheggio, alloggio custode. Incasso annuo: 350.000.000 dimostrabile, utile adeguato. Cede: 15.000.000 più merce circa 100.000.000.

**AUTOCARROZZERIA**
S. Rita. Locale 200 mq, attrezzatura moderna completa, alloggio annesso 4 camere servizi. Incasso dimostrabile, elevato reddito. Trasferimento, cede: 20.000.000.

**ALBERGO BAR RISTORANTE**
RIVIERA LIGURE, sul mare: [redacted] servizi, salone ristorante bar cucina hall. Incasso annuo: 180 milioni. Causa altra attività, cede: 80.000.000. Dilazioni.

**PENSIONE CENTRALISSIMA**
22 camere, servizi, acqua calda-fredda, salone Tv, cucina. Clientela impiegatizia. Utile netto mensile: 1.100.000 elevabile. Adatto famiglia. Cede: 32.000.000.

**AGNELLERIA - POLLI CONIGLI**
Ottima posizione commerciale - popolosa, attrezzatura nuova, girarrosto. Incasso settimanale: 1.800.000, utile adeguato, minime spese. Impossibilità, cede: [redacted] milioni.

**ASCENSORE** riscaldamento 6° piano camera cucina servizi 8.900.000. L'Immobiliare 503.666.
**BEINASCO** via S. Giovanni recente ampio 2 camere tinello cucinotta servizi 18.400.000. L'Immobiliare 503.666.
**BORGATA** Paradiso corso Francia, libero camera tinello cucinino servizi 13.500.000. L'Immobiliare 503.666.
**BORGO** S. Pietro Moncalieri 2 c[redacted] cucina servizi 13.100.000. L'Immobiliare 503.666.
**CASABIANCA** vende libero in centro alloggio mq 300 servizi L. 34.900.000 dilazioni. Telefonare 539.064 538.973 535.397 549.254.
**CASABIANCA** vende liberi zona Dora stessa [redacted] monocamere. 1 camera cucina a partire da L. 5.500.000 agevolati. Telefonare 531.008.
**CASABIANCA** vende libero Mirafiori salone 3 camere cucina 2 servizi [redacted] L. 100.700.000 mutuo dilazioni. Telefono 531.008.
**CASABIANCA** vende in corso Francia 3 camere cucina servizi L. 18.400.000 agevolati. Telefonare 539.064 538.973 535.397 549.254 531.008.
**CASABIANCA** vende libera a Revigliasco villa bifamiliare mq 350 terreno mq 1500 forte mutuo dilazioni. Telefonare 538.973.
**CASABIANCA** vende libero in S. Paolo, sala 2 camere [redacted]cina servizi terrazzo box L. 49.700.000 mutuo dilazioni. Telefonare 531.008.
**CASABIANCA** vende libera a 14 km [redacted] Torino villa 3 p[redacted] mq 320 terreno mq 1300 L. 94.500.00[redacted] mutuo dilazioni. Telefonare 531.008.
**CASABIANCA** vende libero a Collegno 2 camere tinello cucinino servizi L. 26.500.000 dilazioni. Telefonare 531.008 535.397 539.064.
**CASABIANCA** vende libero zona Statuto 2 camere cucina 2 servizi L. 25.000.000 facilitati. Telefonare 531.008 531.310 535.397.
**CASABIANCA** vende libero a Rivoli [ ] camere cucina servizi L. 22.500.000 agevolazioni. Telefonare 531.008 531.310 535.397 549.234.

**«CASAPIU'»**
vende a Rosta centrale signorile villa con giardino. Tel. 768.837 - 747.204.

**CASCINE** Vica, alloggio libero subito, salone [ ] camere, cucina bagno terrazzi. Telefonare 831.380 835.570.
**CASETTA** 4 vani da riattare vicinanze Burgo acqua luce [redacted] L. 4.600.000. Telefonare 516.042.
**CENTRALE** libero 3 camere cucina grande servizio interno 10.000.000 più [ ]800.000 già dilazionati. Tel. 540.767 - 518.263 - 544.218.
**CENTRO-SBARRA** [ ] libero Torino Esposizioni pied-à-terre 2 camere cucinotto servizi giardino privato, comforts, L. 20 milioni [redacted] mutuo. Telefonare 538.557 538.945 543.176 542.976.
**COLLEGNO** modernissimi appartamenti 1-2 camere tinello da 11.700.000 a 18.500.000 stessa casa, dilazioni. Centrocasa. 745.541.
**CONSULEDILE**, 533.322, vende [redacted] Traiano 15 a 100 metri Fiat recentissimi spaziosi 1-2 camere tinello cucinino ingresso bagno da 10.900.000 a 15.900.000.
**CONSULEDILE**, 533.322, vende pressi corso Tassoni in stabile signorile del 1970, 2 camere tinello cucinotto 20.000.000.
**CONSULEDILE** 533.322 vende corso Roma 27 Borgo S. Pietro signorilissimi 1-2 camere tinello cucinotto bagno da 11.700.000 a 16.800.000 compreso mutuo.
**CONSULEDILE** [redacted] vende via Monginevro 194 angolo corso Brunelleschi signorili moderni 1-2-3 camere tinello bagno da 8.200.000 a 21.300.000. Facilitazioni.
[redacted] 533.322 vende [redacted] Sovietica pressi corso Cosenza nuovo signorilissimo finiture accurate salone 2 camere cucina biservizi box 46 milioni.
**COOPERATIVA** [redacted] Borgaro centro per completamento assegnazioni prenota ultimi appartamenti di salone 2 camere cucina doppi servizi e box, mutuo fondiario. Telefonare 444.314.

**CORSO S. Martino libero anche [redacted] ufficio salone 2 camere cucina servizi 56.300.000. L'Immobiliare 503.666.**

**CORSO** Rosselli ultima occasione 2 camere cucina bagno 10.000.000 più mutuo S. Paolo ventennale. Centrocasa. 748.475.
**CORSO** Grosseto libero 4 camere tinello cucinino bagno, piano rialzato 30.000.000. Malara S.p.A. 756.625.
**CORSO** Corsica libero moderno spazioso piano alto 2 [redacted] tinello ripostiglio bagno 3 balconi. Skema tel. 346.808.
**CORSO** Regina appartamento libero signorile piano alto 3 camere cucina doppi servizi 47.500.000. L'Immobiliare 503.666.
[redacted] Belgio in stabile dotato di ascensore e riscaldamento camera cucina servizi 9.300.000, [ ] camere cucina servizi 13.800.000. L'Immobiliare 503.666.
**CORSO** Unione Sovietica [redacted] complesso nuovo moderno con videocitofoni impresa direttamente vende alloggi 3 camere sala [redacted] doppi o tripli servizi anche su 2 piani 55 milioni 68 milioni meno mutuo 18 milioni 6% o facilitazioni. Telefono 650.4444.
**DI SALVATORE**, 587.183 587.635, vende libero attico mq 111, 2 camere tinello cucinino bagno terrazzo, zona Aeronautica.
**GIARDINI** reali appartamento libero lussuosissimo saloncino 2 camere tinello cucinino ampio ingresso grande bagno ripostiglio lunghi balconi giardino giochi bimbi, vendiamo Orieb. Organizzazione Immobiliare. Tel. 540.220.
**INV. IMM.** vende tra corso T[redacted]il e [redacted] Siracusa alloggio di 2 camere tinello cucinino L. 13.300.000. Telefonare 516.283 518.985.
**INV. IMM.** ve[redacted] in corso Regina Margherita quasi angolo via Cigna 2 camere cucina servizi L. 9.900.000. Telefonare 516.283 518.985.
**INV. IMM.** vende vicino a largo Toscana (via Crimi) alloggio di 2 camere tinello e cucinino L. 12.500.000. Telefonare 516.283 518.985.
**INV. IMM.** vende in corso Einaudi (Crocetta) alloggio libero di 3 camere cucina servizi L. 32.000.000. Telefonare 516.283 518.985.
**INV. IMM.** vende su corso Francia (Collegno) nel [redacted] Di[redacted] 2 alloggio libero, signorile, 170 mq piano terzo, L. 48.100.000 più 11.600.000 mutuo. Telefonare 516.283 518.985.
**IPI** vende, S. Donato, via Cibrario 46 bis: ingresso, 3 camere, cucina, bagno, servizio 18.300.000. Facilitazioni. Telefonare 511.382 537.066.
**IPI** vende piazza Pitagora via Castelgomberto: camera tinello cucinino bagno cantina, da 7 milioni 300 mila; box 2 milioni 300 mila. Facilitazioni pagamento. Telefonare 511.382.
**IPI** vende, Aeronautica, via Tarvisio 27: camera, cucina, bagno, ripostiglio, balcone 9.500.000, facilitazioni. Telefonare 511.382 537.066.
**LA De-Ga** [redacted] impresa di costruzioni vi invita a visitare il centro residenziale sulla strada Stupinigi-Vinovo, cantiere aperto anche sabato e domenica; permutate l'alloggio condominiale con una casa nel verde. Telefonare orario ufficio 831.380 835.570.
**LIBERO** adiacente Fiat ricambi costruzione 1960. Spazioso: 2 camere, tinello, cucinino, termo bagno ascensore L. 20 milioni 400 mila dilazionabili Italimmobili 599.782.
**LIBERO** corso Orbassano saloncino 2 camere cucinotto bagno 31 milioni facilitando. Telefoni 537.213 517.280.
**LIBERO** via Tripoli appartamento moderno 3 camere cucina bagno 29 milioni 500.000, mutuo bancario decennale. Centrocasa. 748.475.
**LIBERO** Mirafiori nuovo, occasione, via Conizugna vendesi 1 camera tinello cucinotto servizi 17.000.000, facilitazioni. Tel. 631.280 - 689.682 mattino.
**LIBERO** via Tripoli, 2 camere tinello cucinino servi[redacted] cantina 20.500.000 facilitazioni pagamento. Fisim 585.902 581.759.
**LIBERO** via S. Donato recente 3 camere [redacted] cucinino servizi 34 milioni 800.000 più mutuo e dilazioni. Tel. 518.263 - 540.767 - 544.218.
**LIBERO** p[redacted] piazza Stampalia vende 2 camere [redacted] cucinino servizi 23 milioni [redacted] mutuo fondiario. Telefono 540.767 - 518.263.
**LIBERO** pressi Piazza Carducci signorile 3 [redacted] cucina grande servizi portineria 27.000.000 meno mutuo. Telef[redacted] 518.263 - 540.767.
**LIBERO** zona stadio signorilissimo adatto studio abitazione [ ] camere cucina biservizi 28.000.000. Consuledile. 533.322.
**LIBERO** [redacted] Fiat Mirafiori recentissimo [ ] camere tinello cucinino bagno 19.500.000 compreso mutuo. Consuledile 533.322.
**LIBERO** a giugno corso O. Scila 4 camere cucina servizi 35.600.000. L'Immobiliare 503.666.
[redacted] via Barbaroux 2 camere cucina servizi 5.600.000. L'Immobiliare 503.666.
**L'IMMOBILIARE** tel. 503.666 vende strada S. Mauro casetta indipendente p.t. negozio 60 mq. 1° piano libero subito soggiorno 3 camere cucina servizi, 1.000 mq. giardino, [ ].000.000.
[redacted] tel. 503.666 vende corso Rosselli 7° piano [redacted]a tinello cucinino servizi. 11.600.000.

**L'IMMOBILIARE, telefono 503.666, vende corso Francia favoloso appartamento [redacted] libero recente signorile salone 60 mq 3 camere tinello cucinino doppi servizi doppi ingressi box giardi[redacted] minimale 450.000 al [redacted].**

**MADONNA [ ] Campagna villa recente salone 2 camere studio cucina servizi box 2000 mq terreno 36.500.000. L'Immobiliare 503.666.**

**LIBERO** via Buenos Aires (piazza Pitagora) 3 camere cucina biservizi 37 milioni facilitando volendo box auto. Telefono 537.213 517.280.
**MIRAFIORI**, alloggio libero 2 camere cucina bagno. Telefonare 831.380 835.570.
**MONCALIERI** corso Trieste posizione panoramica 1-2-3 camere tinello da 12 milioni 400.000 a 21.600.000, mutuo. Centrocasa. 748.475.

**MONOCAMERA** recentissima con ingresso e servizi via Buriasco 8.900.000. L'Immobiliare 503.666.
**MOTTA** vende 4 vani zona Valentino 13.000.000 compreso mutuo più facilitazioni. Tel. 511.050.
**OCCASIONE** libero subito alloggio 4 camere cucina servizi cantina box, zona Mirafiori Fiat, L. 26.000.000. Telefonare 747.729.
**ORBASSANO** strada Piossasco in palazzina recente costruzione alloggio libero saloncino piccola cucina 2 camere [redacted]gno. Telefonare 831.380 835.570.
**PIAZZA** Carducci [redacted] signorile 5° [redacted]no attico camera ampio tinello cucinino, ingresso bagno ripostiglio cantina terrazzo, vendiamo prezzo eccezionale con mutuo 5%. Orieb Organizzazione Immobiliare. Tel. 540.220.
**PRIVATO** urge vendere in villaggio a Bruino appartamento signorile in villa 160 mq box cantina giardino tel. 761.748.
**RUSTICO** vicino Candia adatto 2 famiglie per fine settimana 10 vani 5 abitabili garage tettoia terreno recinzione acqua luce 20.000.000 dilazioni. Telefonare 728.334.
**SAIP** vende Moncalieri alloggi liberi 2 vani servizi 15.000.000, 4 vani servizi 34.000.000 mutuo dilazioni. Telefonare 640.6834.
**SANTA RITA** appartamento in palazzina 3 camere cucina termo-bagno piano rialzato vende 24.000.000 Satragni, via Cernaia 26.

**SETTIMO TORINESE**
cooperativa edilizia per completamento assegnazione prenota appartamenti in costruendo complesso [ ] via Italia. Alloggi 2-3-4 camere servizi e box, mutuo fondiario 50%. Tel. 444.314 441.117.

**UTIP** 519.894 547.838 vende via Sant'Anselmo alloggio da reddito: 3 camere cucina servizi 14 milioni 500 mila [ ]azionabili.
**VIA** Chiesa Salute ottimo affare 2 camere tinello bagno 12.700.000 sufficiente 30% contanti, Centrocasa 748.475.
**VIA** Ricaldone alloggio libero piano rialzato 3 camere grandi, cucina bagno posto auto. Telefonare 831.380 835.570.
**VIA** Venaria appartamento spazioso recente 2 camere tinello bagno 13 milioni 700.000 dilazionabili. Centrocasa. 748.475.
**VIA** Bava 17 bis zona commerciale [redacted] 4.500.000; magazzino luminoso mq 150, 22.500.000. Centrocasa. 745.541.

**VINOVO**
centro via Carignano 15, nuovi ben rifiniti soggiorno 3 camere cucinotto abitabile 17.000.000 più mutuo disponibile soggiorno 2 camere cucinotto. Union Case 549.777.

**VINOVO** via Circonvallazione alloggio libero subito. 3 camere cucina servizi. Telefonare 8[ ].380 835.570.
**ZONA** via Borgaro vendo alloggio libero 3 vani cucinotta servizi fronte scuola media. Per informazioni telefonare 768.851.

## 20 *Domande affitto*

**A. ABBA'** ricerca ville e grandi appartamenti per professionisti stranieri e dirigenti trasferiti. Telefonare 441.474 [ ]7.045.
**A. ABBISOGNA** alloggi vuoti e arredati massima serietà e riservatezza con fiducia. Rivolgersi Agenzia Rubiolo 779.733.
**CERCASI** per affitto alloggi ville e locali vari per uso abitazione o pied-à-terre in Torino e cintura. Telefonare 472.621.
**GEOMETRA** trasferito ente pubblico cerca alloggio 1-2-3 camere vuoto o eventualmente arredato referenziatissimo. Telefonare 753.900.
**IMPIEGATO** Sip cerca alloggio arredato o eventualmente vuoto in Torino. Tel. 745.010.
**SIGNORA** impiegata dirigente società con bimba cerca affittare alloggio 2 camere tinello servizi vuoto o arredato zona Francia Orbassano Parella attico o piani alti, referenziatissima. Telefonare 753.900.
**VEDOVO** piemontese con figlio adulto cercano alloggetto in affitto. Telefono 541.775.

## [redacted] *Offerte affitto*

**A. AMMOBILIATO** anche periodi brevi affittasi a referenziato amministrazione corso Re Umberto. Tel. 538.594.
**A. PIOSSASCO** casa nuova affittasi a prossimi sposi spazioso alloggio 100 mila mensili. Telefonare mobilificio 650.5591.
**A** referenziati affitto 3 camere cucina termo bagno ammobiliato con telefono, lire 130.000 più spese. Telefonare 502.386.
**AFFITTASI** alloggio arredato abitazione e pied-à-terre stessa casa in Torino. Tel. 757.264.

*(Continua)*

**Questa settimana si compra bene:**

| | |
|---|---|
| Alfetta GT 1975 | L. 5.400.000 |
| Alfetta Berlina 1976 | L. 5.200.000 |
| Alfetta Berlina 1975 | L. 4.150.000 |
| Giulia Super 1.3 1974 | L. 3.000.000 |
| Alfasud [redacted] 1975 | L. 2.500.00[redacted] |
| Alfasud L 1975 | L. 2.850.000 |
| Lancia Beta coupé 1600 - 1975 | L. 4.700.000 |

**V.A.R.T.O.**
Concessionaria Alfa Romeo
**L'USATO ONESTO**
C.so Moncalieri, 10/15 - tel. [redacted] Via Botticelli, [redacted] - tel. [redacted]

### È in arrivo la piccola Elena (o LN)

# NON NE HA IL VOLTO PERÒ È UNA CITROËN

FULVIO CINTI

**Cinque anni fa, quando apparve la prima volta al Salone di Parigi, venne accolta con certo stupore. La gente riusciva a credere, soprattutto, che la Citroën, fabbrica tanto gelosa della propria libertà d'espressione, accettato, dopo il suo ingresso sotto l'ombrello Peugeot, questa operazione, cioè un « cocktail » di vettura priva della propria immagine. Sul compromesso ironizzarono parecchi: la vettura, come LN, venne ribattezzata subito «Peutroen» e sottolineare, l'estetica suggeriva, più la faccia di Peugeot che una classica Citroën.**

La Citroën LN, che per gioco fonetico si trasforma in francese in Hélène, cioè Elena, è difatti figlia del matrimonio tra due marche francesi. Il corpo è Peugeot, lo stile della 104 coupé (nel cui disegno vi si avverte il tratto caratteristico della Pininfarina), il cuore è Citroën, il motore a due cilindri già propulsore della 2 CV, della Dyane 6 e dell'Ami 8. Anche il resto della parte meccanica è una matrice Citroën, soprattutto la sigla che ha acquisito il sapore di originalità tipico delle precedenti sigle che contrassegnano le vetture della marca: ID, cioè idée; DS, ossia Deesse (dea); Ami, cioè amico.

Dopo aver ottenuto un buon successo sul mercato francese, dove sembra ne siano stati venduti già cinquantamila esemplari, l'utilitaria Citroën, alla quale qualcuno attribuisce il ruolo di « anti-126 », approda anche in Italia. Arriverà ai primi di aprile e verrà venduta a circa 2.800.000, prezzo « chiavi in mano », cioè ad un valore assai più elevato della sua presunta antagonista italiana. Il raffronto generale fra le due vetture è, d'altra parte, poco sostenibile sotto molti aspetti. La Citroën ritiene di poter vendere tra gli otto e diecimila pezzi sul mercato nel corso di un anno, e la pretesa non è davvero eccessiva.

Una breve prova su strade ed autostrade della Riviera ligure hanno confermato le sommarie impressioni fornite da un rapido viaggio avuto a Parigi con la LN, nei giorni del Salone. Indubbiamente è un'utilitaria nel senso più completo, al passo coi tempi. Tuttavia non si debbono attendere prestazioni eccezionali. La LN va affrontata ed impiegata con una mentalità particolare, cioè senza la pretesa di spremere dal suo motore velocità e performances sconvolgenti. La velocità di punta è di 120 orari che si raggiunge gradualmente, mentre maggiore brillantezza si rileva nel traffico cittadino.

Elevato invece il confort generale, soddisfacente la tenuta di strada e veramente contenuto il consumo tanto da far ritenere valida la dichiarazione della Casa: lt 5,7 per cento chilometri, vale a dire 17,5 chilometri con un litro. Dato che il serbatoio del carburante ha una capacità di 40 litri, la LN può attingere anche ad un'autonomia di oltre 700 km con un pieno. Una vettura, in sostanza, piacevole nell'aspetto, valida nell'uso, con pochi punti negativi, come una certa incertezza d'innesto fra prima e terza marcia e i sedili posteriori sui quali un adulto di statura appena superiore alla media non trova sufficiente spazio in altezza. Dai posti posteriori si può comunque ricavare un buon piano di carico e ciò compensa, in un certo senso, il primo svantaggio.

**PRESTAZIONI — Accelerazioni, con conducente a bordo (dati forniti dalla fabbrica): 0-400 m in 23"2; 0-1000 m in 43"7; 0-100 km/h in 29"3. Velocità massima 120 km/h. Consumo (norme CUNA): 5,7 litri ogni 100 km. Capacità serbatoio 40 litri.**

## Momento francese

*Si avvicina la primavera, stagione propizia per le nuove automobili alle quali le maggiori Case affidano soprattutto il compito di vivacizzare i mercati depressi, ridestare l'attenzione degli automobilisti. A metà mese, a Ginevra, si terrà il tradizionale Salone svizzero e in quell'occasione alcune fabbriche, tra cui la Fiat, lanceranno nuovi modelli.*

*Frattanto altre vetture, già apparse sul proprio mercato, si preparano a varcare le frontiere. Fra qualche giorno e ai primi di aprile, rispettivamente, arriveranno in Italia, la « R 14 » della Renault e la piccola LN Citroën, primo risultato (e Citroën dicono forse irripetibile) del connubio finanziario e industriale con la Peugeot. Virtualmente anche queste vetture cercano successo su un mercato non più vivo come è passato ma sempre accogliente per le macchine di provenienza straniera.*

### Berlinetta e berlina

## Manta e Ascona nuova edizione

Il momento non è buono per il mercato dell'auto, in tutta Europa, e le fabbriche cercano di ridestare l'interesse dei clienti con operazioni di rinnovamento di alcuni loro modelli. Tra queste operazioni, quella della Opel che ha presentato in questi giorni due nuove versioni rispettivamente della Manta e dell'Ascona.

La Manta, vettura tipicamente sportiva, diventa berlinetta attraverso una serie di ritocchi ed accessori che accentuano i caratteri di linea filante e aggressiva e al tempo stesso le conferiscono più eleganza e conforto. L'Ascona, nata con tipiche doti di abitabilità, confort e prestazioni che si avvicinano molto a quelle di un modello superiore, nella versione berlina approfondisce queste sue caratteristiche.

Il prezzo è stato fissato rispettivamente in lire 3.960.000 per la Manta «Berlinetta» e lire per l'Ascona «Berlina» (iva esclusa).

## MANUTENZIONE FIAT SALE A QUINDICI MESI

Un nuovo programma di manutenzione è stato eseguito ad intervalli più lunghi mantenendo inalterata sicurezza e tranquillità del cliente e stato predisposto per le vetture che saranno consegnate a partire dal primo

Il nuovo piano Fiat i tagliandi di manutenzione sono previsti ogni 15 mila chilometri, anziché ogni diecimila. Questi maggiori intervalli sono seguito a graduale di e miglioramenti qualitativi che la Fiat ha sviluppato in anni, dei materiali usati, sia soprattutto dei controlli e collaudi in fase di produzione e di montaggio. Con il nuovo piano l'intero programma di manutenzione, ad esempio alla «127», prevede 12,7 ore di manodopera anziché 18,4, per la «128», 16,6 anziché 24, per la «131», 15,6 ore anziché 22,7.


# Ogni volta che chiedi semplicemente "un amaro" rinunci a una Chinamartini.

China Martini
AROMATICA


## L'ALTRA PARIGINA

Dopo aver sondato con successo il mercato francese, la « R 14 », ultimo prodotto della Renault, affronterà dai prossimi giorni quello italiano. Si presenterà in due versioni, L e TL. La « R 14 » è una berlina 5 porte, 5 posti (lunga m 4), a trazione anteriore e motore trasversale di cilindrata 1218 (58 Cv Din) con interessanti prestazioni: 147,5 km/h di velocità massima, km con partenza da fermo in 39", consumo litri 8,91 per 100 km a 120 orari.

# CONCORSI

# Referendum Stampa Sera sci

# LIMONE IN FUGA

## CLASSIFICHE SETTIMANALI

### Alberghi

Hotel Limone, Limone, punti 2000; Montevecchio, Limone, 303; Galassia, Prato Nevoso, 74; Belvedere, Prato Nevoso, 32; Hotel Riky, Bardonecchia, 28; Siccardi, Rucas, 23; Bes, Claviere, 17; Principi Piemonte, Sestriere, 16; Planet, Cervinia, 14; La Pineta, Sielmonte, 10; Villa Pineta, Beaulard, 9; La Betulla, Bardonecchia, 8; Cristallo, Sestriere, 6; La Grange, Viola, 6; Cristallo, Courmayeur, 6; Sommeiller, Bardonecchia, 5.

### Impianti

Seggiovia Cros [illegible] Limonetto, Limone, p. 2303; Società Nal, P.to Nevoso, 124; Soc. Colomion, Bardonecchia, 25; Soc. Slam, Rucas, 23; Segg. Monti della Luna, Claviere, 17; Soc. Cervino Spa, Cervinia, 17; Melezet, Bardonecchia, 15; Soc. Sif, Sestriere, 14; Sportinia, [illegible], [illegible]; Val Veny, Courmayeur, 10; Soc. Monte Rubello, [illegible], 10; Grand Hoche, Beaulard, 9; Soc. Stim, [illegible] necchia, 7; Soc. [illegible] Grée, Viola, 6.

### Ristoranti

King's Club Restaurant, Limone, 2000; Il don Vincenzo, Prato Nevoso, 420; La Diligenza, Limone, 303; Mac [illegible] Limone, 105; [illegible] Colle, Prato Nevoso, 74; Il Laghetto, Bardonecchia, 26; Siccardi, Rucas, [illegible] Bes, Claviere, 17; Medail, Bardonecchia, 16; Copa Pan, Cervinia, 14; Pizzeria Kafi, [illegible] Ulzio, 12; [illegible] la Pineta, [illegible], 8; La Baita, Sestriere, [illegible] Maison de Filippo, Courmayeur, 6; La Grange, Viola, 6; Lo Scolattolo, Sestriere, 6.

### Località

Limone, p. 2303; Prato Nevoso, [illegible]; Bardonecchia 77; Sestriere, [illegible]; Rucas, [illegible]; Claviere, 17; [illegible] d'Ulzio, 12; Courmayeur, 10; Sielmonte, 10; Beaulard, 9; Viola, 6.

### Bar

Pepino, Limone, p. [illegible]; Shaker, Prato Nevoso, 74; [illegible] re, Prato Nevoso, [illegible] Christian, Bardonecchia, 25; Capanna Alpina, Cervinia, 17; Vesuvio, Salice Ulzio, 12; [illegible] Club, Claviere, 10; Lo Scolattolo, Beaulard, 9; [illegible] Ulzio, [illegible] 6; K2, Courmayeur, 6; [illegible], Bardonecchia, 6; Medail, Bardonecchia, [illegible] La Capannina, Viola, p. 6.

### Discoteche

La Lanterna, Limone Piemonte, p. 1103; Boccaccio, Limone, p. 900; Gatsby, Limone, 600; On Top, Prato Nevoso, 88; Play Time, Bardonecchia, 28; La Tavernetta, Rucas, 20; The Chimera, Cervinia, 17; Boccaccio, Sestriere, 11; Mandia, Bardonecchia, 10; Golf Club House, Claviere, 7; Black Sound, Sestriere, 6; Su Tan Tan, Viola, [illegible]; Gritty Club, [illegible]a, 6; Etoile de Neige, Courmayeur, 6.

# E BARDONECCHIA INSEGUE

## CLASSIFICHE GENERALI

### Località

Limone, p. 2483; [illegible] 2149; [illegible] [illegible] 1500; Cervinia [illegible]; Pila 1025; Prato Nevoso 727; Cogne [illegible] 413; Sestriere 159; [illegible] Ulzio [illegible] Courmayeur 85; Claviere 63; Rucas 55; Borgata Sestriere 31; Beaulard 29; Champoluc 20; Sielmonte 20; Pontechianale 18; Cesana 14.

### Impianti

Seggiovia cros sale limonetto, Limone, 2303; Ala sci club fondo, Ala [illegible] Sura, 1500; [illegible] Cervino, Cervinia, 1031; Soc. [illegible] Pila, [illegible] Gran Paradiso, Cogne, 414; Soc. Nai, Prato [illegible] voso, 277; Soc. Colomion, [illegible] donecchia, 240; Soc. Stim, [illegible] donecchia 116; Tre amis, Limone, 77; Soc. [illegible] sola, Limone 67; Soc. Sims, Rucas, [illegible]; Monti della Luna, Claviere, 45; Val Veny, Courmayeur, 45; Gran Hoche, Beaulard, 30; Sportinia, Salice, 20; Soc. Melezet, Bardonecchia, 15; Soc. Safo, Cesana [illegible] 11; Sarazza, Champoluc, 10; Funivia di Champoluc, Champoluc, 10; [illegible] Rubello, [illegible] monte, 10.

### Discoteche

« Pro loco », [illegible] [illegible] Sura, [illegible] Il Cristallino, Cervinia, 1500; [illegible] Lanterna, Limone, 1103; Gritty club, [illegible]ia, 1[illegible] The Chimera, Cervinia, 1017; Play time, Bardonecchia, [illegible] Boccaccio, Limone, 810; Gatsby, Limone, 600; One Top, Prato Nevoso, 228; La Lanterna, Limone, 196; Lou Ressignon, Cogne, [illegible] L'Arolla, Cogne, [illegible] Mignon, Cogne, [illegible] ,Sestriere, 73; Mood, Prato Nevoso, 62; [illegible] di Stura, [illegible] [illegible]sia, Prato Nevoso 149; Mondolè, Prato Nevoso, 56; Genevris, Salice, 55; Bes, Claviere, 52; Bellevue, Cogne, [illegible] Cristallo, Sestriere, 46; Belvedere, [illegible] [illegible]so, 46; Roccia viva, Cogne, [illegible]; L'Arolla 3, Cogne, 46; [illegible] d'or, Cogne, 46; Ondezana, Cogne, [illegible] Du Soleil, Cogne, 40; [illegible] Alberta, Cogne, 40; Touring, Limone.

### Ristoranti

King's club restaurant, Limone, [illegible]; [illegible] Italo, [illegible] donecchia, 1058; Copa Pan, Cervinia, 974; Il don Vincenzo, Prato Nevoso, 472; La diligenza, Limone, 309; Vannelli, Ala [illegible] Stura, 215; Maronero, [illegible] Stura, 215; Raggio di Sole, [illegible] Stura, 215; La Bessanese, Ala di Stura, 215; Ristorante d'Ala, Ala di Stura, 215; Moderno, Ala di Stura, 215; Regina Mondrone, Ala di Stura, 215; Al Colle, Prato Nevoso, 149; [illegible] Miche, Limone, 132; Lou Ressignon, Cogne, 88; Ondezana, Cogne, 80; Granero, Cogne, [illegible]0; Bellevue, Cogne, 80; Pizzeria Kafi, Salice, 67; Mondolè, [illegible] Nevoso, 58; Cit Lak, Salice, 58; Cabanaira, Limone, [illegible] [illegible] Claviere, 52; Da Eugenio, Limone, 52; Beau Sejour, Cogne, [illegible] Villa Pineta, Beaulard, 27; Lotterio, Rucas, 27; Il laghetto, Bardonecchia, 26; Siccardi, Rucas, 26; Lo Scolattolo, Sestriere.

### Bar

Gritti, Bardonecchia, 1030; Capanna alpina, Cervinia, 1014; Christian, Bardonecchia, 827; [illegible] bar, Oulx, 414; Corbassiere [illegible] Sura, 375; Gran bar Maronero, [illegible] di Stura, 375; Cresto, Ala di Stura, 375; Pepino, Limone, 315; Shaker, Prato Nevoso, 137; Mont Blank, Cogne, 120; Mignon, Cogne, [illegible] Vesuvio, Salice, 67; Da Eugenio, Limone, 55; Tre Amis, Limone, 49; Torino, Claviere, 35; [illegible] dele, Sestriere, 34; Lo scolattolo, Beaulard, 34; Belvedere, Prato Nevoso, 32; Turistico, Limone, 30; Il Trau, Bardonecchia, 28; Slalom, Bardonecchia, 29; Le Galeon, Champoluc.

# Questi i premi della settimana

Fra tutti i lettori che [illegible] inviato il tagliando entro [illegible] ore 18 di giovedì 3 [illegible] saranno assegnati i seguenti premi:

Ditta PARMALAT, [illegible] (Parma): Latte [illegible] campioni.

Ditta LEONSPORT, c. San Maurizio 12, Torino: Un giacc[illegible] da [illegible] in pelle rovesciata [illegible] collo in pelliccia; [illegible] giacca da bambino [illegible] pelle rovesciata con collo di pelliccia; una giacca [illegible] vento; [illegible] paio [illegible] pantaloni [illegible] sci.

Ditta INVICTA, Torino: 5 sacconi da barca Master/40.

[illegible] prossima settimana, [illegible] [illegible] i lettori [illegible] avran[illegible] inviato [illegible] nell'intero [illegible] [illegible] durata del concorso sarà assegnato un giaccone in lamb [illegible] tano a pelo lungo [illegible] dalla Pelliccieria [illegible] Claire, corso Trapani 116, Torino.

# Il gioco del Lotto

I due centenari (44 di Milano e 53 di Venezia, giunti a quota 107) hanno un [illegible] compagno, il 33 di Genova, che ha toccato [illegible] 100 [illegible] se d'assenza. Un'altra novità per chi segue il gioco del ri[illegible]: [illegible] [illegible] capolista di Bari, il 90, che mancava [illegible] 70 [illegible].

Fra le combinazioni, [illegible] Gemelli e Vertibili, segnaliamo la quaterna nelle Decine a [illegible] lano (75-73-71-76) e i terni nelle Cadenze a Cagliari (6-36-38) e nelle Figure (7) a Napoli (34-88-18). Hanno « bissato » l'uscita: 36 [illegible] Bari, 30 di Cagliari.

Questa [illegible] [illegible] classifica, dopo l'estrazione [illegible] 26 febbraio 1977, dei numeri in maggiore ritardo nelle dieci ruote (almeno [illegible] settimane d'assenza):

[illegible] 9 (63); 32 (61); 7 (55); 76 (52).

[illegible] [illegible] (89); 1 (82); 68 (72); [illegible] (68); 46 (66); [illegible] (65); [illegible] (57); [illegible] (56); [illegible] (54); 73 (54).

FIRENZE: [illegible] (87); [illegible] (68); [illegible] (67); 61 (62); [illegible] (60); [illegible] (57); 64 (57).

GENOVA: 33 (100); [illegible] (74); 24 (67); 11 (65); 72 (65); [illegible] (59); 75 (58); 17 (56).

MILANO: [illegible] (107); [illegible] (88); 64 (72); 14 (66); [illegible] (75).

NAPOLI: [illegible] (83); 12 (78); 61 (66).

[illegible] 23 (66); 88 (57); 64 (50).

[illegible] [illegible] (87); 23 (72); 18 (56); [illegible] (54).

TORINO: [illegible] (67); 75 (63); 18 (62); [illegible] (57); [illegible] (51).

VENEZIA: 53 (107); [illegible] (77); [illegible] (66); [illegible] (64); 78 (62); 58 (61); 55 (59); [illegible] (55); 27 (54); [illegible] [illegible].

Ed ecco i ritardi nel [illegible] l'ambo per [illegible] [illegible] combinazioni:

Gemelli: Torino, 70; Napoli, 33; Bari, [illegible]; Milano, 25.

Vertibili: Napoli, 45; Torino, 40; Palermo, 20; Roma, 11.

Cadenze: Bari, 2 (48); Milano, [illegible] (42); Firenze, 3 (40); Cagliari, [illegible] (36).

Figure: Venezia, 5 (50); Firenze, [illegible] (39); Cagliari, [illegible] (30); Genova, 3 (28).

Decina: Bari, 1.a (63); Palermo, 1.a (48); Venezia, 70.ma (35); Napoli, 70.ma (34).

## ENALOTTO

Nel concorso [illegible] [illegible] (colonna vincente: 1 1 2 - x 1 1 - 2 2 x - 2 1 2) ai 4 giocatori che hanno totalizzato 12 punti vanno lire 17.063.000; ai 118 « undici » spettano lire [illegible] mila 800; ai « dieci » (1.307) ne vanno 39.100. Il monte premi [illegible] stato di [illegible] 170.639.745.

Per il concorso numero 10 del 5 [illegible] 1977 proponiamo un sistema da 32 [illegible] (7 [illegible] [illegible] 5 doppie) [illegible] in [illegible] se [illegible] frequenze, [illegible]i [illegible] ripe[illegible] [illegible] segni [illegible] singole ruote:

| | |
|---|---|
| [illegible] | x |
| CAGLIARI | 2 |
| [illegible] | x 1 |
| [illegible] | 1 |
| [illegible] | 2 x |
| NAPOLI | 2 |
| [illegible] | x 1 |
| ROMA | 1 x |
| [illegible] | 2 1 |
| VENEZIA | 1 |
| [illegible] | 2 |
| [illegible] | x |

181

CAROLINA INVERNIZIO

## GIALLO A TORINO

### ovvero "L'angelo d'oro"

[illegible] l'industriale voleva sapere ad ogni costo se quella ragazza era [illegible] mente Tea Molinaro, ed interrogò Lorenza. [illegible] quel momento erano soli.

La gentildonna rispose franca:

— Con te [illegible] ho bisogno [illegible] far sotterfugi: sì, è la giovane che tu conosci e che io ho sottratta a molti pericoli perché fosse degna del giovane che dovrà sposare.

— Chi è questo fortunato mortale? — chiese Dario, un po' ironicamente.

— Non lo indovini? Eppure, tu sei stato prima di me il confidente degli amori di Carletto!

— [illegible] tu credi che io acconsenta? — esclamò l'industriale. — Tu, che [illegible] giorno avresti inveito contro Gerardo se [illegible] commesso la pazzia di sposare [illegible] giovane della nascita di Tea?

Lorenza arrossì alquanto.

— E' vero — rispose, — ma tutti i miei pregiudizi di una volta [illegible] parvero quando potei osservare che la virtù vera [illegible] alberga sempre nella nostra casta, e si trova forse più spesso nelle classi povere, dove regna meno ipocrisia [illegible] si [illegible] talvolta [illegible] concetto più elevato dell'amore.

— In ogni modo, io non darò mai il mio consenso ad un tal matrimonio!

— Veramente, Carletto potrebbe farne [illegible] meno! [illegible] egli ha troppo affetto e rispetto per te, per agire contro la tua volontà e, giacché siamo soli, ti rammento che in tal modo non mantieni la promessa fatta un giorno alla povera sfortunata, alla quale giurasti che avresti reso felice suo figlio.

Dario fece [illegible] passo indietro, fissando [illegible] occhi sbalorditi la cognata.

— Come, tu sai? — balbettò.

— So che ti comportasti da gentiluomo con una sventurata che chiedeva il tuo appoggio per la sua creatura — rispose Lorenza. — So che per Carletto hai nutrito l'affetto [illegible] [illegible] padre, e non trovo giusto che tu adesso ostacoli la sua felicità... Rifletti, e vedrai che ho ragione.

Per [illegible] della [illegible] Editrice Lucchi - Milano. Copyright [illegible] (continua)

182

[illegible] strana, egli già [illegible] conveniva, ma [illegible] voleva dimostrarlo: Stupiva di sé stesso, perché dopo le parole della cognata si sentiva un altro uomo.

Ciò che successe dipoi: la fuga [illegible] nipote [illegible] [illegible] cantante di operette, la malattia della figlia, [illegible] cui [illegible] indovinato in parte il segreto, fecero sì che Dario accogliesse il ritorno di Carletto [illegible] più espansione del solito, e pareva non si saziasse di abbracciarlo.

Carletto gli parlò allora di Carlo Volpi, del grande motivo che l'aveva condotto [illegible] Italia, dove voleva [illegible] e dove, dopo [illegible] smascherato il falso barone, il persecutore suo [illegible] [illegible] Tea, adotterebbe questa per figlia, [illegible] togliere ogni ostacolo al suo matrimonio.

Carletto si aspettava di vedere [illegible] signor Dario scattare, irritato; invece, questi disse con [illegible] sorriso:

— Ho capito, siete tutti contro di me, [illegible] bisogna che mi dichiari vinto. Però ti prego di non parlare di matrimonio [illegible] Alina non sarà guarita.

— [illegible] capisce! — esclamò Carletto, [illegible] cui cuore si [illegible] dilatato per il contento. — Dovresti, per favore, venire [illegible] [illegible] [illegible] della mia fidanzata, dove ti presenterò l'ingegner Volpi.

Dario lo promise e mantenne [illegible] parola.

Tea era ancora un po' [illegible] per tutte le scoperte fatte, [illegible] [illegible] mostrò così semplice, così grata al signor Dario per la [illegible] visita, parlò con accento tanto [illegible] del dispiacere che le [illegible] cagionato la [illegible] lattia della figlia di lui, [illegible] fuori [illegible] pericolo, che il signor Ostiglia sentì spuntarsi le lacrime agli occhi, [illegible] [illegible] rimase affascinato.

Con Carlo Volpi, poi, simpatizzò subito, ed insieme s'intrattennero sul modo con cui far cadere in trappola il falso barone Scarpa.

Mentre essi [illegible] [illegible] salotto, in una stanza attigua Giona [illegible] Serena parlarono [illegible] lungo insieme: la conclusione di quel colloquio fu che quello due buone creature decisero [illegible] sposarsi.

VIII

«La signorina Stella prega il signor barone Scarpa e [illegible] [illegible] gentile confidende signorina Aurelia [illegible] convenire al concerto privato, che darà [illegible] propria [illegible] in corso [illegible] d'Azeglio la sera di sabato, otto corrente, alle nove pomeridiane».

Questo invito era stato ricevuto da Biante tre giorni dopo la sua visita [illegible] Angela [illegible] Rocco, mentre nervoso, impaziente, attendeva una risposta.

Egli esultò.

Aurelia divorò con gli occhi il contenuto del biglietto [illegible] sorrise di compiacenza.

*(continua)*

# SALGARI JOLANDA
## LA FIGLIA DEL CORSARO NERO

© Edizioni D'AMI - Milano

## DICK TRACY
### Il "detective" di Chester Gould

## JEFF HAWKE
### l'agente di Sydney Jordan

## MAMMA'

**N. B. - La pubblicazione di "Quelle tre" è rinviata per motivi tecnici**

## OROSCOPO

di RAFFAELLA GIRARDO

**ARIETE** (21 marzo - 20 aprile) Soffrirete in particolare per una mortificazione nel lavoro. Reagite e forse proprio per merito della rabbia, avrete l'energia necessaria per superare qualsiasi ostacolo e per conseguire una consistente fortuna. In amore miglioramenti nei rapporti della persona cara.

**TORO** (21 aprile - 21 maggio) In giornata qualcosa potrà turbarvi, ma preoccupatevi: le prospettive sono migliori di quanto possano sembrarvi. successo.

perosino
LETTI IN OMAGGIO
LETTINI - CARROZZINE
RETI - MATERASSI
CORSO B. TELESIO 95

(22 maggio - 21 giugno) Giornata inizialmente negativa, forse avrete paura. Poi troverete la forza che le motivazioni per reagire e conseguire il successo che da tempo attendevate amore, nelle questioni di interesse e nel lavoro.

(giugno - 22 luglio) Non innervositevi per inizio: la giornata decisamente adatta alle soluzioni definitive ottimali (in ogni senso. In migliorate il rapporto con persona cara di cui avrete tra l'altro molto bisogno.

**LEONE** (23 luglio - 22 agosto) Non fate troppo calcolo su promesse d'aiuto che vi sono state fatte. Sarà meglio che contiate solo sulle vostre forze se non vorrete trovarvi, proprio all'ultimo momento, in serie difficoltà. Nel lavoro grandi soddisfazioni? In amore cesso.

diviselle
PORTE PIEGHEVOLI
VIA BAGETTI 25
TEL. 5.121 - 761.471
diviselle

**VERGINE** (23 agosto - 22 sett.) Qualche piccola preoccupazione non dovrà scoraggiarvi anche se si presenterà di prima mattina. In giornata infatti avrete la possibilità grandi soddisfazioni tutto. Miglioramenti considerevoli in campo sentimentale.

**BILANCIA** (23 sett. - ottobre) Un po' di tensione accumulate nei giorni passati sarà causa, domani, di depressioni scoraggiamenti. Reagire perché non avrete alcun motivo preoccuparvi. In successo miglioramento nei rapporti di lavoro e negli affari.

(23 ottobre-22 nov.) Siate molto cauti se doveste trovarvi, nel della giornata, dover chiarire questioni personali e rapporti di interesse. Successo nel lavoro, in siete un po' più romantici vorrete perdere la persona cara. Non lasciatevi influenzare dagli amici.

(23 nov. - 21 dic.) Giornata favorevole soprattutto per le soluzioni affari; però cercate lasciarvi influenzare soprattutto da amici che sanno fidati massimo. Nell'ambito favore successo grazie anche alla presenza una persona voi molto affezionata.

CLERICI
PROFUMERIE
Via S. Francesco d'Assisi 31
Via Cibrario 33

**CAPRICORNO** (22 dic. - 20 gen.) Una Luna negativa vi contrasterà molto nelle questioni di interesse. Anche i sentimenti saranno influenzati sfavorevolmente: non drammatizzate ed in qualche modo riuscirete a trovare, a tutto, una soluzione. Siate meno diffidenti con la persona che amate.

**ACQUARIO** (21 genn.-18 febbr.) Periodo momentaneamente scoraggiante. Reagite e non temete ulteriori complicazioni. Infatti, se saprete agire con temperamento e decisioni, oltre che con una certa diplomazia, riuscirete a risolvere ogni cosa a vostro favore.

(19 febbraio - marzo) Influssi continueranno ad esservi particolarmente favorevoli. Siate prudenti questioni di interesse e abili saper meglio valutare le persone che e vostro contatto diretto.

## REBUS

Soluzione dello n. 1493: 1. c6,a1 2. Rd1 3. Re1, Rh7 Rb1,Rb6 Ra1,Rh7 6. Ra2.
N. 1494 (19+6)

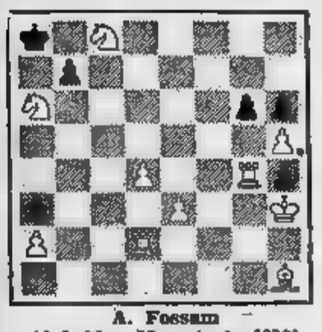

A. Foesam
(Arbeider Magasinet, 1936)
Il Bianco in 3 mosse

f. p.

## DAMA

### Miniatura

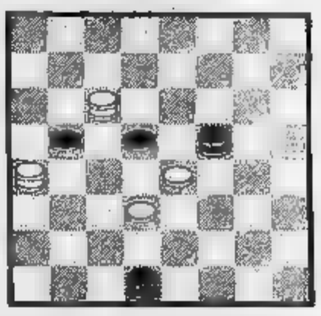

(Bologna)

Bianco muove e vince: 22-18, 15-22; 10-26, 30-14; 17-19, B. vince.

c. b.

## CINEMA PASSO RIDOTTO

*Al prossimo Sicpf di Milano (19-27 marzo) Bauer si presenta con completa gamma di cineprese mute, sonore, e quattro proiettori di concezione. Due cineprese di sicuro interesse per i cineamatori sono i modelli A 508 e A 512 munite di computer quindi di classe superiore. Ciò significa che le funzioni essenziali vengono controllate elettronicamente.*

*Esteticamente questi modelli ben rifiniti, la linea professionale è pulita e soprattutto assicurano la massima facilità sicurezza di funzionamento. La razionale regolazione con il sistema « onda verde » permette riprese istantanee. Sia la Bauer A 508 che la A 512 hanno cinque velocità di ripresa: 12, 18, 25, 54 fot/sec. e fotogramma singolo. Sono provviste di obiettivo Macro che è veramente il più universale e indispensabile strumento ottico: la messa a fuoco parte dal piano della lente frontale sino all'infinito. Si può filmare in modo professionale tramite sette comandi funzionali automatici: zoom elettrico a due velocità, comando completamente automatico dell'esposizione, rallentato istantaneo, fotogramma singolo automatico (ad intervalli predeterminati da 6 fot/sec. a 1 fot/min.), automatismo del tempo di esposizione (esposizioni corrette all'alba all'imbrunire), dissolvenza automatica e riavvolgimento automatico. I « cameramen » creativi e sofisticati che desiderano manipolare le loro cineprese, possono disinserire l'automatismo procedere manualmente. Gli obiettivi proposti sono: A Macro Neovaron f/1.8/7.5-60 (zoom 8/1); A 512 con Schneider Macro Variogon (trattamento multistrato) f/1.8/6-70 mm (zoom 12/1). Le impugnature zigrinate sono ben bilanciate e il pulsante di scatto è di facile manovrabilità.*

*Le due cineprese Bauer elettroniche state progettate per l'impiego con caricatori di pellicole mute, ma possono essere usate anche per riprese sonore con registratore. E' previsto su entrambe il contatto sincronizzato per l'uso di un lampeggiatore. Non si conosce ancora il prezzo di vendita con le caratteristiche proposte saranno certamente costose.*

(Rubrica di ANGELO ARPAIA)

L'APERITIVO SUPERLEGGERO
CHINOL

Ha pochissimo alcool e.....
un gusto che non finisce mai!

Chinol ha pochissimo alcool, quel tanto che permette alle erbe aromatiche che lo compongono di sviluppare appieno le loro proprietà.
China, rabarbaro, genziana ed altre preziose erbe in sapiente dosaggio danno al Chinol un gusto deciso, intenso:
un gusto che non finisce mai!

è il suo aperitivo
Alberto Lupo

ALBERTO LUPO

MARCHIO DEPOSITATO DALLE DISTILLERIE LUIGI SARTI & FIGLI-BOLOGNA

# ECONOMICI

## 21 Offerte affitto

**AFFITTASI** ammobiliato camera (nello cucinino servizi), medesima casa camera cucinino servizi. Telefonare 745.720.

**MINI** alloggio arredato elegante con telefono zona Nizza riservatissimo 80.000 solo uso pied-à-terre. Agenzia. Telefono 650.7505.

**TELEFONARE** al 549.225 disponiamo di alloggi arredati bene da 2 e 4 vani stessa casa per uso abitazione o pied-à-terre.

**UFFICI** centrali 130/230/250 stessa casa affitta 450 mila/700 mila mensili. Telefono 544.956.

## 22 Traslochi

**AUTOTRASLOCHI** Palumbo viaggi settimanali Torino-Roma-Napoli-Bari e Riviera Ligure. Telefonare 330.127.

**TRASLOCHI** assicurati col furgone imballo personale adatto per Torino Riviera Roma Napoli Bari Calabria Sicilia. Telefonare 705.123 Abramo. Prezzi modici.

## 24 Mobili, arredi

**ATTENZIONE** armadioni su misura per tutti anche con letti, salotti con letto 250 mila, camere noce 680 mila, via Ispiglia 74, via S. Donato 96, corso Francia 280.

**BAROVERO** mobili, un affare per voi in ogni reparto: salotti armadioni mobili singoli tappeti, via Bellfiore 45 angolo via Valperga Caluso, telefono 655.454. Parcheggio.

## 25 Artigiani, ecc.

**DECORAZIONI** perfettissime serietà competenza, lavabile 25 mila, tappezzeria 38 mila. Telefonare 355.295.

## 36 Nautica

**AUTOMAR** concessionaria motoscafi cabinati gobbi Sessa motori marini Yamaha Piaggio gommoni Lomac a prezzi competitivi via Tunisi tel. 396.178.

**STREPITOSO** risparmio acquistando subito barche canoe motori roulottes autocaravan. Nautilcamping 965.816 La Loggia.

## 38 Animali e veterinaria

**CUCCIOLI** di tutte le razze: piccolissime da appartamento, medie e grandi per guardia e difesa: visitate allevamento lago Spina Pralormo (To). 948.1228.

**OCCASIONE** dobermann maschio mesi 7 iscritto buona selezione ottimo da guardia. Telefonare 948.1228.

## 45 Ville, cascine, appart. per vacanze, acq.-vend.

**AFFARONE** vendo bellissimo castello (castigliano) ottimo stato con stupendo parco mq 125.000.000 mutuo. Tel. 761.459.

**CASA** di campagna collina Castell'Alfero ottima posizione strada asfaltata 5 camere cucina scala interna cantina ampia tettoia acqua luce terreno vendo 14.500.000. Telefonare 0141 215.244.

**CASETTA** indipendente 5 km lago Viverone 3 camere cucinino bagno orto e rogetto altre 3 camere L. 13.600.000. 535.950.

**CASETTA** rustica collina Castell'Alfero ottima posizione 4 camere scala interna acqua luce terreno vendo L. 10.800.000. Telefonare 0141 215.244.

**CASETTA** rustica 30 km Torino collina Casalborgone acqua luce 2000 mq terreno vendesi 5.600.000. Telefonare 504.130.

**COMPRO** in contanti alloggio in legno adatto vacanze almeno 3-4 posti letto. Scrivere: «Publikompass 562 Torino».

**CUCEGLIO** Canavese: centro paese, casetta rimodernata più grande tettoia con 18 milioni relcando. Telefono 930.158 ore 9-15.

**IPI** vende.- Bonassola località Vermeiolo -La Spezia. Villetta unifamiliare a due piani fuori terra: tavernetta, soggiorno, 3 camere mansardate, bhervizi, box auto, giardino. Recentissima. Informazioni telefono 517.382.

**OCCASIONE** vendiamo rustico 2 piani mq 260 più cantinone a mq terreno entrostra Finalese lire 22 milioni telefono 0182 90.237.

**RUSTICI** da lire 6 milioni 500 mila, 12 milioni: mila 20 milioni con terreno vendiamo vicinanze Torino, telefono 537.126.

**VENDESI** appartamento a Spotorno. Telefonare 900.2165.

## 49 Informazioni

investigatori eseguono ric- lle controlli e operazioni inerenti accertamenti pre-divorzio documentati. Isves, Doria 9, telefono 548.550.

**ALLA** Sfinge investigazioni controlli infedeltà rintracci ovunque, via B. 5 (angolo via Roma). Telefonare 532.420 534.675.

**NUOVI** metodi investigativi con notevoli risparmi di Maurizio Emma, via Golto 2 Torino, telefoni 682.110 650.5872.

## Smarrimenti

**RICOMPENSO** chi fornisce notizie ritrovamento auto 500 bianca larga To 948590. Telefonare ore lavoro 645.422.

## 51 Occasioni

**ATTENZIONE** -ultimare magazzini mobili liquidiamo sedie cucina robustissime L. 5000, tavoli L. 25.000, letti L. 10.000, L. armadi L. 20.000 per porte e centinaia di soggiorni, camere cucine salotti ecc. Rivolgersi Supermec del Mobile Potenza 166. Telefono 250.166 e via Lanino 9 (Porta Palazzo), tel. 238.705.

**CONFEZIONI** affare abito gilet da lire 49.000 ribasso da L. 45.000 impermeabile da L. 38.000 uomo donna (taglie forti). Filip corso Re U 50. Telefonare .615 pomeriggio.

**MONTONEROS!** grande vendita giubbini vero pelle donna .000, giacche .000, montoni donna borse pelle 13-15-18.000, via Torricelli te lefono 596.990.

**ZIBELLINO** canadese pelliccia nuova taglia 42-44 privata vendo. Tel. 842.495.

## 53 Varie

**ASTROLOGO** chiromante cartomano parapsicologo, esito assicurato. Assoluta serietà. Tel. 837.802.

**DENTIERA** rotta? Riparazione immediata rammodernamento qualsiasi tipo di protesi mobile. Telefono 753.762.

**ETERNOINOX** fornitura in acciaio Inox Aisi 304 SP 7/10 brev. per balconi e cornicioni bracciali prodotto in profilati adattati strutture materie e di qualsiasi forma e dimensione inalterabili nel tempo, Fe. A. via Assarotti 5, telefoni 545.297 510.536 Torino.

**NUOVA** apertura della ditta Drago con vendita all'ingrosso di detersivi e prodotti per la pulizia della casa sita in via Cloberti 1 tel. 541.165. Interpellateci, sarete soddisfatti.

**SELLAIO** Rita giubbini cinghiale 39 mila, pelle mila, giacche renna e pelle 95 mila. Via Benevagienna 21, 50 mt Inam — Torino.

**GLI SPETTACOLI**

## VENERDÌ A TORINO ANDY WARHOL E IL SUO REGISTA

Andy Warhol con una delle sue attrici predilette, Geri Miller, durante un eccentrico ricevimento

# Gettare i bimbi dal 10° piano

EMIO DONAGGIO

**Andy Warhol torna venerdì a Torino dove conta amici tra i mercanti d'arte e clienti tra molte signore-bene. Accompagna il regista Ned Johnson nel tentativo di piazzare l'ultimo film che ha etichettato, « Il male ». Stando ai titoli di testa, quello che si potrebbe grossolanamente definire uno dei massimi esponenti della pop-art americana, non è in questo caso neppure produttore: si è limitato a dare la sua approvazione all'opera, fatto che ha entusiasmato gli esercenti al punto di modificare il titolo ne « Il male di Andy Warhol ».**

Notissimo a chi è nel colpo, l'americano è inconfessabilmente sconosciuto ai più. Una prova di questo pressapochismo subalpino si è avuta durante l'anteprima destinata alla critica, ma aperta ad uno scelto pubblico perché in coincidenza con la presentazione di una nuova, elegante mini-sala cinematografica in via XX Settembre. Nel commentare il dipanarsi dell'azione, una signora ha dissolto le sue perplessità confessando clamorosamente ad alta voce ad un'amica di aver finalmente identificato Andy Warhol nell'estetista interpretata da Carrol Baker, una efficiente casalinga che organizza ogni sorta di crimine a pagamento nel proprio rione.

Tragico come un albino anonimo, capace ragioniere, geniale interprete degli umori discordanti del nostro tempo, Andy Warhol disse di se stesso: *« Se volete sapere tutto di Andy Warhol, basta che guardiate la superficie: quella delle mie pitture, dei miei film e la mia. Ci sono io. Non c'è niente dietro ».*

Il suo curriculum cinematografico è ricchissimo, perché passa da esperienze pornografiche con travestiti (*Harlot*) al «contemplativo» più spinto come *Empire*, ovvero una macchina da presa fissata immobile al 44° piano del Time-Life Building: durata della proiezione, otto (8) ore. Di ben diversa natura, è ovviamente questo « Il male » che ha patrocinato. La meticolosa crudeltà di immagini e intenti ha addirittura indotto l'agente pubblicitario italiano (Mario Natale capoufficio stampa del Festival di Spoleto) a un tentativo di esame di coscienza pubblico. Il questionario sul film che porge allo spettatore può essere interpretato come un modo per conoscere quali siano i limiti delle nostre abiezioni neppure più tanto segrete.

Si comincia in sordina: vi piacerebbe vedere *più* o *meno* scene erotiche, *più* o *meno* violenza. Poi si entra nel merito della censura: a) *sì*, ci vuole un controllo, una censura da parte delle Autorità (maiuscolo nel testo); b) la censura non dovrebbe esistere; c) sono *contrario*, ma *in alcuni casi* ci vorrebbe. Segue l'attacco diretto a proposito de « Il male »: se dovrebbe circolare liberamente oppure no; a) *no*, dovrebbe essere proibito; b) *circoli pure*; c) altra risposta con tre righe a disposizione. Chi fosse in imbarazzo, a questo punto può scatenarsi. Se ha risposto *no*, ecco gli alibi: a) è troppo «lurido», c'è troppa violenza; b) i personaggi e gli avvenimenti sono tutti negativi, tutti «belve»; c) il male, il delitto, l'aberrazione morale vengono narrati e mostrati come la cosa più normale e naturale di questo mondo; d) far vedere delitti compiuti con tanta naturalezza può influenzare negativamente certe persone e far aumentare la delinquenza; e) ci sono già tanti delinquenti in giro, non è il caso di assecondarli mostrando loro tanta efferatezza, tanto male, tanta « facile » delittuosità.

Ci siamo proprio tutti, comunque la pensiamo. Il questionario di Mario Natale non ci lascia scampo. Nei film abbiamo visto l'estetista servirsi di belle ragazze per commettere delitti più orridi, perché giustificati dalla morale: *« quel bambino è un vegetale da quando è nato »*, o *« quel portoricano ha spinto mio marito sotto il treno mutilandolo »*. Vediamo il neonato volare dal decimo piano, roteare, sbrindellarsi sul marciapiede, un cane lecca la pozza di sangue. Ma se chiudiamo gli occhi, non vediamo neppure i titoli sul giornale di oggi: col pensionato ucciso a colpi di karatè dal teppista esibizionista; di ieri: con la ragazza di Vercelli che si organizza con piccoli killer in una strage insensata della propria famiglia.

## FUORI CASA

**DISCHI AL PICCOLO REGIO — Oggi alle 17,30, Lidia Palomba presenterà e illustrerà brani scelti dalla Sesta Sinfonia di Beethoven**

**UNIONE MUSICALE — Stasera alle 21 al Conservatorio, abbonamento pari, concerto della Wurttembersches Kammerorchester Hallbronn.**

**CINEMA BELGA — Oggi alle 18 al Centro culturale franco-italiano, in via Donati 5, proiezione di « Rubens un liberté »**

**GRANSERRAGLIO — Questa sera alle 21, in via Assarotti 6 per la rassegna Intercral, la cooperativa Granserraglio, presenterà « La carta » di Giampiero Viale. Regia di Mariano Meli.**


Martedì 8 marzo ore 21
**Palasport**
Parco Ruffini
**Premiata Forneria Marconi**
in concert
Ingresso unico L. 1500
Prevendite: Palasport
Saletta Rossa - ARCI
Librerie Campus - Vasques
e Rinascita

Trovadero
V. Andrea Doria 9 - Tel. 553.771
**Serata dell'amicizia**
con il complesso
**LIBERO MONDINI**

DU Parc
Il vero salotto di Torino
« SERATA ROMANTICA A LUME DI CANDELA »
Orch. BEVIONE

**LE PARADIS**
Via S. Massimo 14 - Tel. 830.775
ore 21
**GASTONE PARIGI**

le rot
Stasera e domani ore 21
**Bal Musette**
Valzer Polka Mazurka
Venerdì ore 21 show musicale
**La vera Romagna di Bergamini e Nicolucci**

**SALA GAY**
La classica sala da ballo
Via Pomba 7 - Tel. 511.646
COME SEMPRE... DAL 1925...
SOLI IN ITALIA
2 trattenimenti al giorno
ore 18 e ore 21
orch. **Roby e i Gentlemen**
grande complesso

dal 28-2 al 5-3-77
ENOGASTRONOMICA MARCHIGIANA
Il ristorante
**Al Belvedere**
di Agugliano (AN)
al ristorante
**Tastevin**
Il ristorante del Vino, di Torino
c. Siccardi 15 bis - Telef. 545.550


# DOMANI IL VIA A SANREMO

## Un Festival in "jeans,,

Marcella Bella tra i « big »

ROBERTO BASSO

**SANREMO — « Festival in jeans ». E' lo slogan coniato dal patron Vittorio Salvetti per la ventisettesima edizione del « Sanremo », che s'inizia domani. Le toilettes da gran sera, gli smoking, che hanno sempre creato una sofisticata cornice di mondanità e di prestigio al Festival assenti in tutte le altre gare canore, verranno messi in naftalina. Il « Sanremo '77 » punta soprattutto sui giovani, e per loro pellicce, abiti firmati, alta sartoria, sono tabù da abbattere.**

Indagini tipo Doxa dicono che l'ottanta per cento di chi acquista i dischi di musica leggera non ha ancora compiuto i vent'anni. Da buon commerciante, Salvetti non ha avuto esitazione a gettare alle ortiche le tradizioni e ad aprire le porte ai *teen-agers*. Il ventisettesimo Festival è stato confezionato soprattutto per loro. A Sanremo si daranno battaglia in specie complessi e cantanti da discoteca, da *juke-boxes*, come i Matia Bazars, gli Albatros, Collage, Homo Sapiens, Strana Società, Santo California, il Giardino dei Semplici, John Miles e Barry White.

L'operazione «anni verdi» è stata favorita anche dall'impraticabilità del Casinò municipale. Senza dubbio aprire le porte della Casa da gioco ai jeans sarebbe stato più difficile. Al Teatro Ariston, nuova sede del Festival, il problema, invece, non esiste. Salvetti, oltre ad un grosso successo in campo nazionale, è sicuro di registrare anche il « tutto esaurito » in sala. *« Per la prima volta in ventisette anni* — dice — *do infatti la possibilità a tutti di seguire dal vivo la manifestazione. In un certo senso, ho portato il Festival in piazza. Il "Sanremo" costa quasi come il biglietto di un film di prima visione ».*

L'estate scorsa, alla Bussola di Viareggio, cantava Barry White. Per ascoltarlo si doveva pagare cinque volte più che a Sanremo. *« Lui* — incalza Salvetti — *era solo. Al Festival, invece, ci sono anche altri grossi nomi che si esibiscono. Di più, sinceramente, non potevo fare ».*

L'abbonamento in galleria per le tre serate del Festival è stato fissato a dodicimila lire. Per i posti migliori di platea cinquantacinquemila lire, diciottomila lire a sera più Iva. Lo scorso anno le stesse poltrone costavano più del doppio: centoventimila lire.

LA STORIA DEL CAVALLO IDOLO DEI BIMBI

# Furia "scelse„ il ragazzo che diventò suo amico in tv

**Nei due anni che lo hanno visto impegnato nelle riprese televisive, Furia ha riservato non poche corprese agli attori e ai tecnici che lavorano con lui. Tanto per cominciare, si può dire che sia stata sua la scelta del ragazzo che lo avrebbe cavalcato, quel Robert Diamond meglio noto come Joey nei telefilm messi in onda nelle scorse settimane. Ci è stato raccontato che la compagnia televisiva aveva scelto un altro giovane attore. Il suo primo incontro con Furia, tuttavia, fu un disastro. Il «cavallo del West» non gli permetteva neppure di avvicinarsi.**

*Furono «provati» altri tre ragazzi prima che Furia trovasse la sua «anima gemella», e quella era appunto il giovane Robert. I due parvero andare d'accordo fin dal primo incontro. Lui, ragazzo cresciuto in una fattoria, era abile cavallerizzo e non provava quindi alcun timore a montare in sella all'imponente destriero, né a lanciarsi in sfrenate galoppate. Furia, probabilmente, aveva subito sentito il dominio del giovane cavaliere (a questo tutti i cavalli da sella sono molto sensibili) e lo aveva accettato.*

*L'amicizia tra Furia e il ragazzo Joey, tuttavia, andava al di là delle necessità televisive. «Io l'ho addestrato — ebbe a dire Ralph McCutcheon, l'uomo che aveva catturato Furia — ma è stato quel ragazzo a renderlo così malleabile per le cineprese».*

*In effetti per quei due anni Furia e Robert furono inseparabili. Ogni mattina, prima di farsi truccare, il giovane attore aiutava i ragazzi di stalla a strigliarlo, e anche quando la serie televisiva fu conclusa l'amicizia continuò. Per anni, durante le vacanze estive, Robert andava nella fattoria di Tuscaloosa nell'Alabama, dove Furia era impiegato in allevamento, e trascorreva intere giornate con lui. Ecco spiegato il segreto dell'affiatamento che ha tanto meravigliato telespettatori grandi e piccoli.*

*I due anni sul «set» televisivo non potevano non lasciare il segno su un cavallo che già aveva la tendenza a ragionare come un essere umano. La curiosità del pubblico, per esempio, non dava più fastidio a Furia, abituato com'era alla luce dei riflettori, alle cineprese, ai microfoni. Nel ranch di Tuscaloosa era diventato una specie di attrazione. Era l'unico cavallo, per esempio, che i suoi guardiani potessero mettere senza timore in libertà, fuori del recinto. La sera, puntuale, tornava.*

*Si racconta, ma nessuno ha mai voluto confermarlo, che una volta alcuni ladri di cavalli lo avessero preso con altri animali: ebbene, Furia riuscì a fuggire, aprendo il cancello dello steccato come aveva imparato a fare nei suoi anni di gloria televisiva, e liberando gli altri malcapitati quadrupedi prigionieri dei ladri. Certo è che nel ranch, dove ha trascorso la maggior parte della sua vita, è riuscito a salvare il suo amico McCutcheon da un cavallo inferocito che cercava di colpirlo a morte con gli zoccoli.*

*Tante altre sono le vicende di cui è stato protagonista; è difficile, tuttavia, distinguere quelle vere da quelle volute dalla fantasia di chi lo amava. Ha continuato a invecchiare, come tutti gli uomini e tutti gli animali. Ma, grazie a quei telefilm, per tutti è rimasto il cavallo giovane e vigoroso che corre come il vento del West. E se questo West è Hollywood anziché la prateria degli indiani e dei cowboys, poco male: al simpatico Furia tutto è consentito.*

(2 - continua)

Furia con Joey. Domani il poster

Per un gesto di scherno

## Cuneo offesa con Del Prete

**CUNEO — (g.d.m.) Dullio Del Prete, nel suo ultimo show sul piccolo schermo «Soldato di tutte le guerre», ha mancato di rispetto alla città che gli ha dato i natali, Cuneo, e quindi a tutti i suoi concittadini? Lo sostiene con tono garbato ma fermo un corsivo non firmato pubblicato sull'ultimo numero della «Vedetta», organo ufficiale dc della Provincia Granda.**

**Che cosa ha fatto Dullio per suscitare la reprimenda del settimanale democristiano? Nello show motivo di polemica, l'attore parodiando la celebre «Ode al Piemonte» di Carducci, arrivato alle parole «Cuneo possente e paziente» si sarebbe toccato più volte la fronte «per suscitare — gli rimprovera il giornale dc — l'ilarità di milioni di italiani che in qualche cantuccio di memoria conservano forse notizia delle storielle di Cuneo e della facezia sull'intelligenza dei suoi abitanti...».**

**Il banale gesto di Dullio Del Prete è stato giudicato offensivo dalla «Vedetta» che al riguardo scrive ancora: «Non ci piace diventare lo zimbello del resto degli italiani solo perché qualche sciocchereIlo di casa nostra si diverte a riproporci ai lazzi di connazionali certo non migliori di noi».**

**A Cuneo vivono ancora i genitori dell'attore e la sorella, consorte del vicesindaco avv. Nello Streri. Dullio ha veramente inteso prendere in giro i suoi concittadini? Forse un chiarimento lo potrà dare l'interessato quando, fra poco, verrà a Cuneo per calcare le scene del «Toselli» con Edmonda Aldini.**

TELEVEDRETE — Una nuova serie di telefilm per la reteuno

# Henry Fonda policeman familiare

**Una giornata senza avvenimenti clamorosi: la reteuno sostituisce la serie di telefilm dedicati al cavallo Furia con un nuovo ciclo di poliziesco-familiari che ha per protagonista Henry Fonda. In serata, terza puntata dell'inchiesta sulla donna siciliana e calcio (Magdeburgo-Juventus). Sulla retedue, dopo il consueto «Odeon», il ciclo su Billy Wilder, curato da Callisto Cosulich, presenta «La fiamma del peccato» drammone con Barbara Stanwyck e Fred Mc Murray ormai alla terza apparizione sul video. Montecarlo offre il film «Uccidete agente segreto 777: stop».**

SPORT — *L'incontro di calcio Magdeburgo-Juventus, valevole per la Coppa Uefa, sarà trasmesso stasera, a colori, a Mercoledì Sport in cronaca registrata, alle 21,40, sulla rete 1. La partita di Coppa delle Coppe Slak Wrocklaw-Napoli andrà invece in onda dalle 14,55 alle 16,45 sulla rete 2, a colori.*

TELEFILM (Rete 1 ore 19,20) — *Henry Fonda è il protagonista di questa nuova serie di telefilm sulle vicende familiari di un poliziotto, Chad Smith. Questi si trova ogni giorno alle prese con i problemi di lavoro e della sua famiglia. La famiglia Smith è composta da Janet Blair, Darleen Carr, Ronny Howard, Michael-James Wixted. Il telefilm in onda stasera si intitola «L'ex detenuto».*

*Chad riceve la visita di un ex detenuto con il quale, pur avendolo a suo tempo arrestato, è rimasto in rapporti di amicizia. Chad sostiene che Allen debba reinserirsi nella società, ma entra in crisi quando la propria figlia accetta un appuntamento con Allen...*

FILM (Rete 2, ore 21,30) — *Barbara Stanwick, Fred McMurray, Edward G. Robinson sono gli interpreti di «La fiamma del peccato» realizzato nel 1944 da Billy Wilder.*

*Huff, un agente di assicurazioni, si presenta nell'abitazione di un facoltoso uomo d'affari per il rinnovo della polizza automobilistica: l'assicuratore viene ricevuto dalla moglie, creatura affascinante con la quale non tarda ad entrare in confidenza. La donna vuole liberarsi del marito, non senza aver prima stipulato una cospicua assicurazione sulla vita che le permetta, una volta morto il coniuge, di non avere problemi finanziari. Il giovane assicuratore sulle prime si ribella, ma poi, vinto dal fascino della donna, si lascia trascinare nel drammatico gioco al punto da architettare lui stesso l'omicidio. Ma la società assicuratrice ha dei sospetti e il capo di Huff comincia ad indagare per scoprire la verità. Uno per uno gli alibi degli assassini vanno in frantumi. Quando capiscono di non avere più scampo i due colpevoli diventano nemici fino alla morte. Tratto da un romanzo di James Cain, «La fiamma del peccato» è un film-nero pieno di suspense. Ottima l'interpretazione di Barbara Stanwyck in un ruolo di perfida mallarda a lei perfettamente congeniale.*


Montecarlo chiama

STAMPA SERA — RADIO MONTE CARLO

UN MILIONE PER RICONOSCERLO

Partecipo al programma di Radio Monte Carlo «Un milione per riconoscerlo», sono il lettore di Stampa Sera:

Cognome:

Nome:

Indirizzo:

Località: Tel.

Ritagliare, incollare su cartolina illustrata o postale e spedire a: **Radio Monte Carlo, 16 Bd. Princesse Charlotte - Monte Carlo (Principato di Monaco).**

TEATRO ERBA - Stasera ore 21,15 Un pieno di risate Comp. Comica di Cambiano nella farsa con musiche MIA ZIA GEREMIA Posto Unico numerato L. 3.000 Prenot. Tel. 690.487

danze arlecchino ore 21 elegante trattenimento di Ballo liscio

ACCADEMIA ST. TEMPIA CONSERVATORIO Giovedì 3 marzo ore 21,15 Concerto del Chitarrista Angelo Gilardino Musiche originali del Secolo XX Prima esecuzione a Torino

TEATRO NUOVO Sabato ore 16 e 21,15 l'organizzazione ALFONSINO RECORDS presenta 2 eccezionali concerti Area e ALBERTO CAMERINI Prezzo unico L. 1500 Prevendite: Discolo Teatro Nuovo

Imminente al grande IDEAL

le risate più sacrosante del 1977

PIC presenta ADRIANO CELENTANO MONICA VITTI

L'ALTRA META' DEL CIELO

VENANTINO VENANTINI · GLAUCO ONORATO · GIANFRANCO BARRA e con MARIO CAROTENUTO un film di FRANCO ROSSI

AUGUSTO CAMINITO, musica a cura di ADRIANO CELENTANO sceneggiatura di MAURIZIO COSTANZO e FRANCO ROSSI produttore LUCIO ARDENZI per la PLEXUS s.r.l.

# OGGI ALLA TV

## RETE UNO

17— **Per i ragazzi: Gioco-città**
18 — **Argomenti. Come si forma una decisione**
**Moncttotone: Regaliamo il centro storico?**
18,30 **Piccolo slam.** Spettacolo musicale
19 — **Tg 1 cronache**
19,20 **La famiglia Smith: «L'ex detenuto».** Telefilm (c)
19,45 **L'almanacco del giorno dopo**
20 — **Telegiornale**
20,40 **Donna in Sicilia.** Terza puntata (c)
21,40 **Mercoledì sport.** Eurovisione: Magdeburgo, calcio: **Magdeburgo-Juventus** (c)
**Telegiornale**

## RETE DUE

14,55-16,45 Intervisione - Eurovisione. **Wroclaw, calcio: Slask Wroclaw-Napoli** (c)
17 — **Tv 2 ragazzi: La guerra di Tom Gratten** (c)
17,25 **Trentaminuti giovani**
18 — **Politecnico: La borsa valori**
18,20 **Dal Parlamento**
18,30 **Programmi dell'Accesso**
19 — **Tg 2 - Sportsera**
19,10 **Donna Paola fermoposta** (c)
19,45 **Tg 2 - Studio aperto**
20,40 **Tg 2 - Odeon** (c)
21,30 **Billy Wilder: Un guastafeste nella fabbrica dei sogni: «La fiamma del peccato».** Film
**Tg 2 - Stanotte**

COPPE - MEDAGLIE - TARGHE - TROFEI
TUTTOBOCCE
punti di vendita
in ogni città d'Italia

## TV SVIZZERA

18,55 **Pop Hot** (c)
19,30 **Telegiornale** (c)
19,45 **Argomenti** (c)
20,45 **Telegiornale** (c)
21 — **Mercoledì sport.** Da Tokyo: **Campionati mondiali di pattinaggio artistico - Calcio: Coppa europea** (c)
23,30-23,40 **Telegiornale** (c)

## TV CAPODISTRIA

19,55 **Telesport. Calcio: Bayern-Dinamo** (c)
20,45 **Telegiornale** (c)
21 — **Calcio.** Secondo tempo
21,50 **Splendori e miserie delle cortigiane.** Romanzo sceneggiato da Honoré De Balzac. Sesta puntata (c)
22,40 **Venite, Divertitevi**
22,55 **Telesport** (c)

## TV MONTECARLO

19,30 **Shopping**
19,50 **Stop al fuorilegge: «Testimone per l'accusa»**
20,45 **Montecarlo sera**
20,50 **Notiziario**
21,15 **Uccidete agente segreto 777-Stop.** Film; regia di Maurice Cloche con Ken Clark, Sean O'Connor

## TV LOCALI

**TELESTUDIO TORINO** — Ore: 18: Viaggiamo insieme; 18,45: Disco novità; 19,30: Cabaret; 19,40: Ariaperta; 20,15: La città domanda; 21: Film.

**VIDEOGRUPPO (canale 52)** — Ore 18: Film; 19,30: Videonotizie; 20: Controscena (rassegna di spettacoli); 20,30: Film.

## DOMANI ALLA TV

**RETEUNO** — Ore 12,30: Argomenti; 13: Filo diretto; 13,30: Telegiornale; 17: Per i più piccini; 18: Argomenti; 18,30: Piccolo Slam; 19: Tg; 19,20: La famiglia Smith; 19,45: Almanacco del giorno dopo; 20: Telegiornale; 20,40: Scommettiamo?; 21,45: Scatola aperta; Telegiornale.

**RETEDUE** — Ore 12,30: Vedo, sento, parlo; 13: Tg; 13,30: Educazione e regioni; 17: Tv2 ragazzi; 18: Politecnico; 18,45: Il lavoro che cambia; 19,15: Il diavolo (settimanale di satira); 19,45: Tg2; 20,40: Il costo di una vita (film documento); 21,40: Alle prese con...; 22,30: Alla fiera dell'Est (Incontro con Angelo Branduardi).

**SVIZZERA** — Ore 18: Per i ragazzi; 18,55: Telefilm; 19,30: Telegiornale; 19,45: Il mondo in cui viviamo; 20,15: Qui Berna; 20,45: Telegiornale; 21: Reporter; 22: Giovedì sport; 23,30: Telegiornale.

**CAPODISTRIA** — Ore 19,55: L'angolino dei ragazzi; 20,15: Telegiornale; 20,35: Padrone del mondo (film); 21,50: Cinenotes; 22,20: Telesport.

**MONTECARLO** — Ore 18,15: Un peu d'amour; 19,15: Disegni animati; 19,30: Shopping; 19,50: Telefilm; 20,15: Telefilm d'altri tempi; 20,45: Montecarlo sera; 20,50: Notiziario; 21,15: Decisione al tramonto (film); 22,50: Oroscopo di domani.

la 104ª Fiera dei Vini
prosegue con spettacoli eccezionali
ore 21
Serata di gran gala
con la presenza di
ORIETTA BERTI
e le sue canzoni folk
PARCO RUFFINI

# RADIO OGGI

**1**

Giornale radio: ore 13, 17, 19, 21, 23
12,30 Una regione alla volta: Lombardia
13,30 Musicalmente
14,20 C'è poco da ridere
14,30 Viaggi impossibili
15,05 La sfera e l'urlo
15,45 Primo Nip
18,33 Programmi dell'accesso
19,10 Ascolta, si fa sera
19,25 Il mondo dello spettacolo
21,05 Musica leggera
22,15 J.V. Kalliwoda
22,30 Data di nascita
23,15 Dama di cuori

**2**

Giornale radio: ore 13,30, 15,30, 18,30, 19,30, 20,30
12,45 Broadway andata e ritorno
14 — Qui Piemonte
15 — Mongiuà! Mongiuà! Mongiuà!
15,45 Qui radio 2
17,30 Speciale Gr 2
17,55 Il secondo cinema italiano
18,33 Radiodiscoteca
19,50 Il convegno dei cinque
20,40 Né di Venere né di Marte
21,29 Radio 2 Ventunoventinove

**3**

Giornale radio: ore 18,45, 20,45, 23
14,15 Disco club, da Firenze
15,30 Un certo discorso...
17 — Il pianoforte in Mozart
17,45 La ricerca
18,15 Jazz giornale
19,15 Concerto della sera
20 — Pranzo alle otto
21 — Concerto, diretto da Mosha Atzmon

**RADIOMONTECARLO**
18,06 Quale dei tre?
18,18 Parapsicologia
19,03 Fate il vostro programma

## RADIO ALTERNATIVE

**RT Alternativa (Fm 104 MHz)** — Segnaliamo ore 15,30; Anche l'occhio vuole la sua parte; 20: Controsberre; 21: Mercoledì folk.
**Radio Gemini One (Fm 102,720 MHz)** — Ore 14: Folk piemontesi e ore 22: Woodstock.
**Radio Monte Bianco (Fm 103,700 MHz)** — Ore 18: La classica; 22: Un'ora con voi.
**Radio Europa 3 (Fm 89,750 MHz)** — Ore 12: Ultime da Stampa Sera; 17,30: Zodiaco; 18: Caccia al tesoro.
**Radio Kitsch (Fm 101 MHz)** — Servizi sportivi in diretta: ore 16; Rock-shop e 20,15: Top-o-disco.
**Radio Break (Fm 95,000 MHz)** — Ore 6,30: Il gallo; 14-19,40: Torino sport; 14,30: Al canton dij barboton.
**Radio Young 2000 (Fm 102,200 MHz)** — Ore 9: Un'amica tante amiche; 14: Disco one; 15: Flash Back; 16: Disco musica; 17,30: Parliamone insieme; 19: Studio aperto; 20: Note nella sera.
**Radio Torino Centrale (I: Fm 94 MHz; II: Fm 101,4 MHz)** — Ore 20,45: Ennio Dreishow; 21,30: Jazz club; 23,30: Riascoltiamoli insieme.
**Radio Torino Liberty (Fm 90,900 MHz)** — Ore 16: Elastic rock; 17: Disco flash; 22: Piripop.
**Radio Piemonte Zero (Fm 98,735)** — Ore 10,30: Supermarket scambi; 15: Recording (registra la tua canzone); 22: Quiz e premi.
**Radio-Tele 2000 (105,900 91,200 MHz)** — Progressive-Hard (al lunedì) e il programmone (domenica).
**RT International (Fm 103,300 MHz)** — Ore 19,30: Chi viene con il Coniglietto?; 22,30: Express.
**Radio Centro 95 (Fm 94,900 MHz)** — Ore 13: Quickly sound; 19,30: Mano al telefono; 23: Pop and rock.
**Radio Città Futura (Fm 96,600 MHz)** — Ore 12,30: e 19,30: Radiogiornale; 13: Radiodonna; 15: L'utopia è realtà; 21: Inventate con noi.
**Radio IN (Fm 90 MHz)** — Ore 21-22,30: Musicomania: «Giochino cioccolatino» con omaggi.
**Radio Universale (93-300-105,55 MHz)** — Ore 13: L'automatico; 14: Disco Boozo; 18: Turabuchi; 23: Addormentatutto.
**Radioflash (Fm 97,700 MHz)** — Ore 16,30: Musica classica; 19,30: Informazioni infrarosse; 20: Mora tua, mutua mea; 21,30: Cosa vuol dire.
**Giornale Radio Piemonte (Fm 88,500 e 99,300 MHz)** — Ore 18,15: California; 19,30: Tavola rotonda; 22: Lo shaker.
**Radio Torino Uno (Fm 99,200 MHz)** — Ore 15: Girotondo; 16: I poeti della musica; 17: Tutto Mina; 18: Album novità; 20: Dediche; 22: Biografia personaggio spettacolo; 23: Folk.

## TEATRI E RITROVI

**ALCIONE:** Erotic Show con Dany, Kris, Gina Trumpic. Vietato 18. Orario: 16.15 - 21,30.
**ALFIERI - Teatro Stabile:** stasera ore 21 «Il mare» di E. Bond. Regia di A. Pugliese. Teatro di Genova con Lina Volonghi. Spettacolo in abbonamento. Tel. 878.455 - 876.369 - 535.440. Ultima settimana.
**CONSERVATORIO - Unione Musicale:** ore 21 (pari) **Württembergisches Kammerorchester,** Jörg Faerber, direttore; Maurice André, tromba. Musiche di Pachelbel, Respighi, Haendel, M. Haydn, Stölzel. Bigl. in p. Castello 29, telef. 544.523 e dalle 20,30 al Conservatorio.
**ERBA:** questa sera ore 21,15 un pieno di risata Compagnia Comica di Cambiano nella farsa con musiche «**Mia zia Geronia**». Pren. 690.467.
**PICCOLO REGIO:** ore 17,30 audizioni discografiche. Beethoven. Ingresso libero

AL BAGATELLE (str. Cavoretto 2): 21.
ARLECCHINO: ore 21 New Company.
DU PANC: ore 21 Bevisse.
GARDEN: 21 Arthur e Pierangeli.
LA PERLA: ore 21 I Marmittoni.
SALA GAY: 16-21 Roby.
TROCADERO: ore 21 Libero Mondini.

INDIE - PIANO BAR - RISTORANTE (Verdi 10 - 537.340): G. Palumbo.
SAN GIORGIO - Valentino - Ristorante - Danze, Orch. I Vocalmen.
SHAKER - PIANO BAR (C. Raffaeli 3): Walther Troelsen, Lydia Baillie.

BIG APPLE DISC. (Rossini 14).
LA GROTTA (S. Tommaso 16): 15-21.
VILLA GAY DISCOTECA: ore 21.

## CINEMA PROVINCIA

**CIRIE'**
**CATALANO:** La battaglia di Midway.
**ITALIA:** Peccato senza malizia.
**NUOVO:** Dersu Uzala.

**LANZO**
**NUOVO:** Franco e Ciccio superstar.

**MONCALIERI**
**CIAK 3:** Il titano.

**PINEROLO**
**HOLLYWOOD:** La magia erotica.
**ITALIA:** L'Italia a mano armata.
**NUOVO:** Quelle strane occasioni.
**PRIMAVERA:** Nuda per Satana.

**SESTRIERE**
**FRAITEVE:** Il fantasma del palcoscenico.

**SETTIMO**
**GARIBALDI:** L'uomo che volle farsi da sé.

**TORRE PELLICE**
**TRENTO:** Turbamenti sessuali di Maddalena.

# CINEMA IN PIEMONTE E IN LIGURIA

### ALESSANDRIA
**ALESSANDRINO:** Tentacoli.
**AMBRA:** Organizzazione crimini.
**CORSO:** La battaglia di Midway.
**CRISTALLO:** Calde labbra.
**GALLERIA:** Dersu Uzala, il piccolo uomo delle grandi pianure.
**MODERNO:** Kcoma.

**ACQUI TERME**
**ARISTON:** La morte cammina con i tacchi alti.
**CRISTALLO:** Come cani arrabbiati.
**GARIBALDI:** riposo.
**ITALIA:** riposo.

**CASALE MONFERRATO**
**MODERNO:** La battaglia di Midway.
**NUOVO:** Il racket della violenza.
**POLITEAMA:** Kcoma.
**VITTORIA:** Italia a mano armata.

**CASTELLAZZO BORMIDA**
**LUX:** riposo.

**FELIZZANO**
**COMUNALE:** riposo.

**NOVI LIGURE**
**CRISTALLO:** E poi non ne rimase nessuno.
**IRIS:** Sussurri nel buio.
**ITALIA:** Avanspettacolo e: Cosa vogliono da noi queste ragazze?
**MODERNO:** La gang.

**OVADA**
**LUX:** I racconti immorali.
**MODERNO:** King Kong.
**TORRIELLI:** Manone all'attacco.

**S. SALVATORE MONF.**
**COMUNALE:** riposo.

**SERRAVALLE SCRIVIA**
**LARA:** L'assassino di pietra.

**TORTONA**
**MODERNO:** Royal Flash.
**SOCIALE:** Stop a Greenwich Village.
**VERDI:** La studentessa.

**VALENZA PO**
**NUOVO ITALIA:** Lo stallone.
**TEATRO:** Un delitto inutile: ore 20 piazza San Babila.
**POLITEAMA:** riposo.

### CUNEO
**CORSO:** Immagini allo specchio.
**FIAMMA:** La battaglia di Midway.
**ITALIA:** Deviation.
**LANTERI:** riposo.
**NAZIONALE:** Black Cesar, il padrino nero.

**ALBA**
**CORINO:** Io sono la legge.
**EDEN:** La modella.

**BOVES**
**NUOVO:** riposo.

**BRA**
**IMPERO:** Colpo alla metropolitana.
**POLITEAMA:** Quelle strane occasioni.
**SPAZIO BLU:** Ore 21: Orfeo 9 (ingresso riservato ai soci).
**VITTORIA:** riposo.

**BUSCA**
**NUOVO:** n. p.

**CAVALLERMAGGIORE**
**SAN GIORGIO:** riposo.

**CENTALLO**
**ALESSANDRA:** riposo.

**CEVA**
**DORIA:** Ballata macabra.

**CHERASCO**
**GALATEO:** n. p.

**DRONERO**
**IRIS:** n. p.

**FOSSANO**
**ASTRA:** Il Casanova.
**IRIDE:** riposo.
**POLITEAMA:** riposo.

**MONDOVI'**
**CORSO:** Colpisci ancora, Joe.
**ITALIA:** Amico di famiglia.
**FERRINI:** riposo.

**PEVERAGNO**
**BIRALTA:** riposo.

**RACCONIGI**
**SOCIALE:** riposo.

**SALUZZO**
**ITALIA:** Suspiria.
**CIVICO:** chiuso.
**SPLENDOR:** Il Casanova, di Federico Fellini.

**SAVIGLIANO**
**NAZIONALE:** Furia infernale.
**RITZ:** riposo.
**AURORA:** riposo.

### ASTI
**LUX:** La chiamavano Susy.
**POLITEAMA:** Tentacoli.
**SALONE:** La vera storia di Lucky Wolf.
**SPLENDOR:** L'amica di mia madre.
**TEATRO:** Ad occhi bendati.
**VITTORIA:** La battaglia di Midway.

**CANELLI**
**BALBO:** riposo.
**BAGNO D'ORO:** Totò e le motorizzate.

**MONCALVO**
**NUOVO:** riposo.

**NIZZA MONFERRATO**
**AURORA:** La Calandria.
**VERDI:** Il sesso in faccia.
**LUX:** I piloti del sesso.
**SOCIALE:** Duello nel mondo.

### NOVARA
**ASTRA:** Il mondo dei sensi.
**COCCIA:** Il clan dei siciliani.
**ELDORADO:** La battaglia di Midway.
**ESCELSIOR:** I mariti di Venere.
**PARAGGIANA:** La fuga di Logan.
**VITTORIA:** In 3 sul Lucky Lady.
**S. CUORE:** Quel pomeriggio di un giorno da cani.

**ARONA**
**MODERNO:** Getway, Il rapinatore solitario.
**LUX:** Squadra antifurto.

### VERCELLI
**ASTRA:** Cineclub.
**CIVICO:** Breezy.
**ITALIA:** Monty Python.
**PRINCIPE:** La corsa con il diavolo.
**VERDI:** Cielo di piombo: ispettore Callaghan.
**VIOTTI:** Le impiegate stradali.

**BIELLA**
**APOLLO:** La pretora.
**IMPERO:** Cielo di piombo, ispettore Callaghan.
**MARCONI:** Il corsaro della mezzaluna.
**MAZZINI:** Carrie, lo sguardo di Satana.
**ODEON:** Tentacoli.
**SOCIALE:** Operazione su vasta scala.

**VALLEMOSSO**
**VALLEMOSSO:** Getaway.

## GENOVA
**AMBASSADOR:** Il ginecologo della mutua.
**AMBRA:** Suspiria.
**ARISTON:** Un burattino di nome Pinocchio.
**ASTOR:** La Pantera Rosa sfida l'ispettore Clouseau.
**AUGUSTUS:** Suspiria.
**ELIOS:** La gang della spider rossa.
**GIOIELLO:** Amore in tre dimensioni.
**GRATTACIELO:** Il genio.
**LUX:** Carrie, lo sguardo di Satana.
**NUOVO PALAZZO:** La gang della spider rossa.
**OLIMPIA:** Cielo di piombo ispettore Callaghan.
**ORFEO:** L'Agnese va a morire.
**PLAZA:** Dersu Uzala.
**RITZ:** Il giudice e l'assassino.
**RIVOLI:** Che botte se incontri gli Orsi.
**SMERALDO:** Liebes Lager.
**STAR:** Il messia.
**UNIVERSALE:** Cassandra Crossing.
**VERDI:** La battaglia di Midway.
**DUSE:** «Anitra selvatica» di Ibsen. Compagnia Stabile.
**POLITEAMA MARGHERITA:** «Chi vuol esser lieto sia del doman c'è gran paura» con V. Chiari.
**ALBA:** Bruce Lee la sua vita la sua leggenda.
**ALFA:** Lettomania.
**ALCIONE:** La segretaria.
**AURORA:** Quella strana ragazza che abita in fondo al viale.
**DIANA:** Genova a mano armata.
**DIONISO:** Il cadavere del mio nemico.
**IDEAL:** King Kong.
**LIDO:** La pietra che scotta.
**MANIN:** Conoscenza carnale.
**MIGNON:** Genova a mano armata.
**SUPERBA:** Sullo schermo: Antonella. Sullo schermo: Il fiore dai petali d'acciaio.

**SAMPIERDARENA**
**ARCOBALENO:** Il sospetto.
**ASTORIA:** Il signor Robinson.
**MODENA:** Uccidete mr. Micheli.

**SESTRI PONENTE**
**GARDEN:** L'orgia notturna dei vampiri.
**ROMA:** Novecento - Parte 1.
**VERDI:** Poliziotti violenti.

**QUINTO**
**FLORA:** Riposo.

**NERVI**
**VERDI:** Lo chiamavano Trinità.

**RAPALLO**
**GRIFONE:** La moglie di mio padre.
**ITALIA:** Attenti al buffone.
**AUGUSTUS:** Il figlio di King Kong.

**S. MARGHERITA**
**CENTRALE:** Gola profonda.

**RECCO**
**ANNA:** Silvestro, vincitori e vinti.

**CHIAVARI**
**ASTOR:** Giochi di fuoco.
**CANTERO:** La banca di Monate.
**NUOVO:** King Kong.
**ODEON:** Il magnifico West.

**LAVAGNA**
**CANTERO:** Spettacolo pubblicitario.

**SESTRI LEVANTE**
**ARISTON:** L'infermiera di mio padre.

### SAVONA
**DIANA:** Cassandra Crossing.
**ELDORADO:** Colpo grosso sul Jumbo Jet.
**ARS:** Agente 007 cascata di diamanti (apertura ore 14).
**ASTOR:** Tentacoli.
**OLIMPIA:** Il cinico, l'infame, il violento.
**JOLLY:** Divagazioni di una signora in vacanza.
**FILMSTUDIO:** Questa specie di amore.

**ALASSIO**
**COLOMBO:** Mondo di notte oggi.
**RITZ:** Whiffs.

**ALBENGA**
**ASTOR:** La gang.
**AMBRA:** Atti impuri all'italiana.
**CRISTALLO:** Il fantasma del palcoscenico.

**ALBISSOLA MARE**
**MARCONI:** Una ragazza alla pari.

**CAIRO MONTENOTTE**
**SOCIALE:** I ragazzi irresistibili.
**CRISTALLO:** Lettomania.

**CARCARE**
**OLIMPIA:** Due gattoni a 5 code.

**CENGIO**
**JOLLY:** La banda di Harry Spijko.

**CERIALE**
**ODEON:** Stangata in famiglia.

**FINALE LIGURE**
**VITTORIA:** Malizie di Venere.
**ORDINA:** Il giardino della felicità.
**IDEAL:** Adele H una storia d'amore.

**LOANO**
**PERLA:** San Babila ore 20.
**LOANESE:** Confestazione generale.

**MILLESIMO**
**ITALIA:** Ballata macabra.
**LUX:** Colpisci ancora Joe.

**PIETRA LIGURE**
**COMUNALE:** Laura.

**SPOTORNO**
**MIGNON:** E' una sporca faccenda tenente Parker.

**VADO LIGURE**
**AMBRA:** L'età della malizia.
**SABAZIA:** Borsaglio di notte.

**VARAZZE**
**TEIRO:** Operazione su vasta scala.

### IMPERIA
**AMBRA:** Camp 7, Lager femminile.
**CENTRALE:** Il marsigliese.
**DANTE:** La pretora.
**ROSSINI:** La casa sulla collina di paglia.
**IMPERIA:** Attacco in Normandia.

**SANREMO**
**ARISTON:** Prove del 27° Festival della canzone.
**CENTRALE:** Il cinico, l'infame, il violento.
**SANREMESE:** Lettere ad Emanuelle.
**ORFEO:** Conoscenza carnale.
**SUPERCINEMA:** Napoli spara.
**LUX:** Agente Callaghan spara a vista.
**ASTRA:** Collage.
**MIGNON:** Panico allo stadio.
**RITZ:** Prove del 27° Festival della canzone.

**ARMA DI TAGGIA**
**CAPITOL:** Un killer di nome Shatter.
**CERRI:** Lenny.

**RIVA LIGURE**
**CORALLO:** Signori e signore.

**BORDIGHERA**
**OLIMPIA:** Una vita venduta.

**VENTIMIGLIA**
**EUROPA:** Calde labbra.
**IMPERO:** I 3 figli del Drago Verde.

# STAMPA SERA

## Dove andiamo stasera

| CRITICA | |
|---|---|
| Capolavoro | ●●●●● |
| Ottimo | ●●●● |
| Favorevole | ●●● |
| Discusso | ●● |
| Mediocre | ● |
| **PUBBLICO** | |
| Eccezionale | ○○○○○ |
| Successo | ○○○○ |
| Consensi | ○○○ |
| Discorde | ○○ |
| Scarso | ○ |

IMMOBILI TRATTATI BENE
L'IMMOBILIARE
TORINO - CORSO RE UMBERTO 54 - TEL. 503666

## cinema prime visioni

| Cinema | Film | Critica / Pubblico / Orario / Ingresso |
|---|---|---|
| **AMBROSIO**<br>c. Vittorio Eman. 52<br>Tel. 547.007 | **La gang del parigino**, di Jacques Deray, con Alain Delon, Nicole Calfan, Laura Betti, Raymond Yussières (Francia - Color) — Capo di una temibile banda in azione tra il 1944 e il '45, Pierrot-le-fou è un tarabuffo galante e simpatico. Non più vietato. ★ Avventuroso | Critica ●●<br>Pubblico ○○○○<br>Orario 14,40 - 16,40<br>18,30 - 20,20 - 22,30<br>Ingresso L. 2000 |
| **ARCO-INC**<br>c. Pr. Oddone 31<br>Tel. 484.621 | **Il signore delle mosche**, di Peter Brook, con James Aubrey, Tom Chapin, Hugh Edwards (G.B. - Bianco e nero) — Presentato a Cannes e derivato dal romanzo di W. Golding, è la vicenda di venti ragazzi scampati a una catastrofe aerea e finiti su di un'isola misteriosa. ★ Dramm.-fantasc. | Critica ●●●<br>Pubblico ○○○<br>Orario 15 - 17,10<br>19 - 20,30 - 22,30<br>Ingresso L. 1500 |
| **ARISTON**<br>v. Lagrange 21<br>Tel. 540.147 | **Mean Streets**, di Martin Scorsese, con Robert De Niro, Harvey Keitel, David Proval, Amy Robinson (Usa - Colori) — La vita degli italiani nella «Little Italy» di New York rispecchiata da un film presentato a vari festival (Cannes, New York, Teheran). Vietato minori anni 14. ★ Drammatico<br>■ Segnalato dalla critica cinematografica italiana. | Critica ●●●●<br>Pubblico ○○○○<br>Orario 14,30 - 16,20<br>18,20 - 20,20 - 22,30<br>Ingresso L. 2000 |
| **ARLECCHINO**<br>c. Sommeiller 22<br>Tel. 587.190 | **Suspiria**, di Dario Argento, con Jessica Harper, Stefania Casini, Joan Bennett, Miguel Bosè, Alida Valli (Italia - Colori) — Delitti a serie in scuola di danze tedesca dove il motto è «Tremate tremate, le streghe sono tornate». Vietato minori anni 14 ★ Giallo | Critica ●●<br>Pubblico ○○○○<br>Orario 14,30 - 16,30<br>18,30 - 20,30 - 22,30<br>Ingresso L. 2000 |
| **ASTOR**<br>v. Viotti 8<br>Tel. 519.516 | **Dersu Uzala**, di Akira Kurosawa, con Jurij Solomin, Maksim Munzuk (Urss-Giappone - Colori) — Nei primi anni del secolo un cacciatore nomade e un capitano zarista, si incontrano nella sconfinata Siberia e stringono amicizia, superando insieme pericoli d'ogni genere. Non vietato. ★ Drammatico<br>■ Segnalato dalla critica. Premio Oscar 1976. | Critica ●●●●<br>Pubblico ○○○○<br>Orario 14,40 - 17,20<br>19,50 - 22,20<br>Ingresso L. 2000 |
| **AUGUSTUS**<br>p. C.L.N. 248<br>Tel. 530.714 | **La segretaria privata di mio padre**, di Mariano Laurenti, con Maria Rosaria Omaggio, Renzo Montagnani, Stefano Patrizi, Giuliana Calandra (Italia - Colori) — «Cumenda» galante e figlio suo innamorati della medesima fanciulla, alimentano la loro rivalità sentimentale con equivoci farseschi. Viet. 14. ★ Commedia | Critica ●<br>Pubblico ○○○<br>Orario 14,40 - 16,30<br>18,30 - 20,30 - 22,30<br>Ingresso L. 2000 |
| **CAPITOL**<br>v. San Dalmazzo 24<br>Tel. 540.605 | **Il ginecologo della mutua**, di Joe D'Amato, con Renzo Montagnani, Isabella Biagini, Loretta Persichetti, Aldo Fabrizi (Italia - Colori) — Ginecologo mutualista per pareggiare il poco guadagno ricevuto dalla visita, si prende, il furbacchione, adeguati e privilegiati compensi in natura. Vietato minori anni 18. ★ Commedia | Critica ●<br>Pubblico ○○○○<br>Orario 14,30 - 16,30<br>18,30 - 20,30 - 22,30<br>Ingresso L. 2000 |
| **CENTRALE d'Essai**<br>v. Carlo Alberto 27<br>Tel. 540.110 | **Il flauto magico**, di Ingmar Bergman, con Josef Köstlinger, Irma Urrila, Hakan Hagegard (Svezia - Colori) — L'immortale capolavoro di W. A. Mozart portato sullo schermo in un film ([illegible] cine-opera) diretto dal geniale maestro scandinavo della regia e fotografato da Sven Nykvist. ★ Musicale | Critica ●●●●●<br>Pubblico ○○○○○<br>Orario 10,15 - 15<br>17,30 - 20 - 22,30<br>Ingresso L. 1500 |
| **CORSO**<br>c. Vittorio Eman. 30<br>Tel. 510.702 | **La battaglia di Midway**, di Jack Smight, con Charlton Heston, Henry Fonda, James Coburn, Toshiro Mifune, Robert Mitchum (Usa - Colori) — La colossale battaglia vinta dagli americani sui giapponesi, resa grandiosamente con gli effetti «Sensurround» per lo schermo. Non vietato. Durata minuti 132. ★ Guerra nel Pacifico | Critica ●●<br>Pubblico ○○○○○<br>Orario 14,45 - 17,20<br>19,45 - 22,20<br>Ingresso L. 2000 |
| **CRISTALLO**<br>v. Gotta 5<br>Tel. 650.71.00 | **Emmanuelle l'antivergine**, di Francis Giacobetti, con Sylvia Kristel, Umberto Orsini, Catherine Rivet (Italia - Colori) — La prima interprete di Emmanuelle torna, affascinante e spregiudicata in una vicenda dal caldo e strepitoso erotismo. Vietato minori anni 18. ★ Sexy | Critica ●<br>Pubblico ○○○○<br>Or. 14,30-16,05-17,40<br>19,15-20,30-22,30<br>Ingresso L. 2000 |
| **DORIA**<br>v. Gramsci 9<br>Tel. 542.422 | **Corrimi dietro... che t'acchiappo**, di Nicole De Buron e R. Pouret, Annie Girardot, J.-P. Marielle, Marilù Tolo (Francia - Colori) — Tosatrice cani di lusso e funzionario tasse si incontrano tramite rubrica «cuori solitari». Schermaglie e manie procurano iniziali disavventure ed equivoci. Non vietato. Ultimo giorno. ★ Commedia | Critica ●●<br>Pubblico ○○○○<br>Orario 14,30 - 16,30<br>18,30 - 20,30 - 22,30<br>Ingresso L. 2000 |
| **GIOIELLO**<br>v. C. Colombo 31<br>Tel. 500.760 | **Quella strana ragazza che abita in fondo al viale**, di Nicholas Gessner, con Jodie Foster, Martin Sheen, Alexis Smith (Canada - Colori) — Tredicenne, nel difendere la sua indipendenza dal mondo degli adulti, è coinvolta — innocente o no — in una serie di macabri accadimenti e al tempo stesso si concede al primo giovane amante. Viet. 14. ★ Giallo | Critica ●●<br>Pubblico ○○○○<br>Orario 14,30 - 16,30<br>18,30 - 20,30 - 22,30<br>Ingresso L. 2000 |
| **IDEAL**<br>c. Beccaria 4<br>Tel. 541.523 | **La gang dell'anno Santo**, di Jean Girault con Jean Gabin, Jean-Claude Brialy, Nicoletta Machiavelli (Francia - Colori) — Imprevedibile banda del crimine in un'avventura fra risate e suspense. L'ultima interpretazione del grande attore scomparso. Non vietato. ★ Commedia | Critica ●●<br>Pubblico ○○○<br>Orario 14,30 - 16,45<br>18,40 - 20,35 - 22,30<br>Ingresso L. 2000 |
| **LUX**<br>Gall. S. Federico<br>Tel. 541.283 | **Rapina: Mittente sconosciuto**, di Paul Wendkos, con Bo Svenson, Cybill Shepherd (Usa - Colori) — Quattro ex marines attaccano una banca usando una tecnica imparata in Vietnam, e affrontano 12 lunghissime ore per 500 mila dollari. Non vietato. ★ Avventuroso | Critica ●●<br>Pubblico ○○○<br>Orario 14,40 - 16,30<br>18,30 - 20,30 - 22,30<br>Ingresso L. 2000 |
| **METROPOL**<br>v. Pr. Tommaso 6<br>Tel. 650.5470 | **Bocca di velluto**, di Anita Torgny Wickman, con Christina Lindberg, Stellan Skarsgard (Svezia - Colori) — Incandescenti e audaci avventure erotiche con una delle più belle e eccitanti attrici di film sexy. Vietato minori anni 18. ★ Sexy | PRIMA VISIONE non recensita<br>Or. 14,30 - 16 - 17,40<br>19,10 - 20,40 - 22,30<br>Ingresso L. 1500 |
| **NAZIONALE**<br>v. Pomba 7<br>Tel. 518.850 | **«Carrie» lo sguardo di Satana**, di Brian De Palma, con Sissy Spacek, John Travolta, Piper Laurie (Usa - Colori) — Giovane indemoniata, consapevole del proprio potere infernale, se ne serve contro la propria madre e il mondo spregevole in cui è rabbiosamente vissuta. Vietato minori anni 18. ★ Drammatico | Critica ●●●<br>Pubblico ○○○○<br>Orario 14,30 - 16,30<br>18,30 - 20,30 - 22,30<br>Ingresso L. 2000 |
| **OLIMPIA**<br>v. Arsenale 31<br>Tel. 532.448 | **La Pantera rosa sfida l'ispettore Clouseau**, di Blake Edwards, con Peter Sellers, Herbert Lom, Colin Blakeley, Lesley-Anne Down (Usa - Colori) — Clouseau, alle prese con il suo impazzito superiore Dreyfus, ha la meglio sul megalomane avversario in una farsa poliziesca in cui si canzona anche «007». ★ Poliziesco comico | Critica ●●<br>Pubblico ○○○○○<br>Orario 14,30 - 16,30<br>18,30 - 20,30 - 22,30<br>Ingresso L. 2000 |
| **REPOSI**<br>v. XX Settembre 15<br>tel. 531.400 | **Cielo di piombo ispettore Callaghan**, di James Fargo, con Clint Eastwood, Harry Guardino, Bradford Dillman (Usa - Colori) — L'ispettore Callaghan e la sua «44 Magnum» sono nuovamente sullo schermo per sgominare con l'abituale coraggio i criminali più pericolosi. Vietato minori anni 18. Ultimo giorno. ★ Poliziesco | Critica ●●<br>Pubblico ○○○○○<br>Orario 14,30 - 16,30<br>18,30 - 20,30 - 22,30<br>Ingresso L. 2000 |
| **ROMANO**<br>Galleria Subalpina<br>Tel. 510.145 | **Il margine**, di Walerian Borowczyk, con Sylvia Kristel, Joe Dallesandro (Francia - Colori) — Uomo disperato per una terribile notizia, cerca di autodistruggersi e stordirsi in bar malfamati e in equivoche case d'appuntamento prima di affrontare la realtà. Vietato minori anni 18. ★ Drammatico | Critica ●●●<br>Pubblico ○○○○<br>Orario 14,30 - 16,30<br>18,30 - 20,30 - 22,30<br>Ingresso L. 2000 |
| **STUDIO RITZ**<br>v. Acqui 2<br>Tel. 830.521 | **L'immagine allo specchio**, di Ingmar Bergman, con Liv Ullmann, E. Josephson (Svezia-G.B. - Colori) — Inquietudini di una bella e giovane psichiatra la quale tenta il suicidio oppressa dalla difficoltà d'incontrare l'uomo che fa per lei. Vietato minori anni 14. ★ Drammatico | Critica ●●●●<br>Pubblico ○○○○<br>Orario 16,30 - 18,30<br>20,30 - 22,30<br>Ingresso L. 1500 |
| **TORINO**<br>v. Buozzi 6<br>Tel. 538.353 | **Il cibo degli Dei**, di Bert Gordon, con Marjoe Gortner, Pamela Franklin, Ralph Meeker, John Cypher (Usa - Colori) — Da un romanzo di H. G. Wells, maestro della fantascienza, una terrificante profezia ecologica, i topi e altri animaletti troveranno negli uomini di che sfamarsi. Vietato minori anni 14. Ultimo giorno. ★ Fantascienza | Critica ●●<br>Pubblico ○○○○<br>Orario 14,30 - 16,30<br>18,30 - 20,30 - 22,30<br>Ingresso L. 2000 |
| **VITTORIA**<br>v. Roma 356<br>Tel. 511.789 | **La presidentessa**, di Luciano Salce, con Mariangela Melato, Johnny Dorelli, Gianrico Tedeschi, Vittorio Caprioli (Italia - Colori) — Ballerina si finge sfacciatamente moglie di presidente di tribunale e compie una «escalation» che la porta all'intimità con un ministro. Dalla «pochade» di Hennequin e Veber. ★ Commedia | Critica ●●<br>Pubblico ○○○<br>Orario 14,40 - 16,40<br>18,40 - 20,40 - 22,40<br>Ingresso L. 2000 |

## proseguimenti prime visioni

| Cinema | Film | Critica / Pubblico / Orario / Ingresso |
|---|---|---|
| **ALEXANDRA**<br>v. Sacchi 18<br>Tel. 511.293 | **Turbamento carnale**, di Jose Benazeraf, con Michel Lemoine, Janine Reinaud (Francia - Colori) — Il torbido amore di Adelaide per sua madre, suo padre, sua sorella. Vietato minori anni 18. ★ Drammatico | PRIMA VISIONE non recensita<br>Or. 14 - 15,45 - 17,30<br>19,15 - 21 - 22,45<br>Ingresso L. 1000 |
| **ASTRA**<br>v. R. Pilo 6<br>Tel. 753.597 | **Cassandra Crossing**, di George Pan Cosmatos, con Sophia Loren, Lionel Stander, Ingrid Thulin, Ava Gardner, Burt Lancaster (Usa - Colori) — Storia di un treno con mille viaggiatori, che nel viaggio da Ginevra a Stoccolma sparisce misteriosamente. Non vietato ★ Avventuroso | Critica ●●●<br>Pubblico ○○○○○<br>Orario 20 - 22,30<br>Ingresso L. 1000 |
| **COLOSSEO**<br>v. M. Cristina 73<br>Tel. 651.034 | **La pietra che scotta**, di Peter Yates, con Robert Redford, George Segal, Zero Mostel (Usa - Colori) — Sensazionale furto con scasso, commesso da una coppia indiavolata di cui parlano tutti i giornali. Non vietato. ★ Avventuroso | RIEDIZIONE (1972)<br>Orario 16,15 - 18,20<br>20,25 - 22,30<br>Ingresso L. 1000 |
| **FORTINO**<br>v. Cigna 47<br>Tel. 486.560 | **Borsalino**, di Jacques Deray, con Alain Delon, Jean-Paul Belmondo, Catherine Rouvel, Arnoldo Foà (Francia - Colori) — Nella Marsiglia degli anni '30 due simpatici gangsters si incontrano, diventano amici e organizzano insieme le loro imprese. Non vietato. ★ Avventuroso | RIEDIZIONE (1970)<br>Orario 18 - 20,10<br>22,25<br>Ingresso L. 1000 |
| **LA PERLA**<br>c. De Gasperi 26<br>Tel. 584.791 | **Il Casanova di Federico Fellini** con Donald Sutherland, Tina Aumont, Carmen Scarpitta, Olimpia Carlisi, Leda Lojodice (Italia - Colori) — «L'avventuriero galante del XVIII secolo» visto con occhio diverso attraverso una vicenda che ne ribalta la personalità di seduttore irresistibile. Viet. 18. ★ Commedia in costume | Critica ●●●●●<br>Pubblico ○○○○<br>Orario 15,20 - 18,40<br>22<br>Ingresso L. 1300 |
| **MAFFEI**<br>v. Pr. Tommaso 5<br>Tel. 683.334 | **La vergine, il toro e il capricorno**, di Luciano Martino, con Edwige Fenech, Alberto Lionello, Aldo Maccione, Ray Lovelock (Italia - Colori) — Il classico triangolo della bella, il tradito e l'amante interpretato con i segni zodiacali. Vietato minori anni 18. ★ Commedia | PRIMA VISIONE non recensita<br>Orario 14,30 - 16,30<br>18,30 - 20,30 - 22,30<br>Ingresso L. 2000 |
| **MASSIMO**<br>v. Montebello 8<br>Tel. 876.061 | **Quelle strane occasioni**, di Anonimo, Luigi Comencini, Luigi Magni, con Stefania Sandrelli, Nino Manfredi, Paolo Villaggio, Alberto Sordi (Italia - Colori) — Tre episodi di cui uno ha per interprete un cardinale rimasto chiuso in ascensore con una provocante ragazza. Vietato minori anni 18. ★ Commedia in tre episodi | Critica ●●<br>Pubblico ○○○○<br>Orario 14,45 - 17,30<br>20 - 22,30<br>Ingresso L. 1000 |
| **MASSAUA**<br>p. Massaua 9<br>tel. 795.803 | **La pietra che scotta**, di Peter Yates, con Robert Redford, George Segal, Zero Mostel (Usa - Colori) — Sensazionale furto con scasso, commesso da una coppia indiavolata di cui parlano tutti i giornali. Non vietato. ★ Avventuroso | RIEDIZIONE (1972)<br>Orario 20,30 - 22,30<br>Ingresso L. 1000 |
| **ORFEO**<br>p. Carlina<br>Tel. 538.114 | **La chiamavano Susy Tettalunga**, di Doris Wishman, con Chesty Morgan, Harry Reeves, Lina King, Rik Dallar (Usa - Colori) — Ipertrofica mammaria è un'amabile biondona, che stavolta un poco varia la materia dei sexfilm. Vietato ai minori anni 18. ★ Commedia sexy | PRIMA VISIONE non recensita<br>Orario 15 - 16,30 - 18<br>19,30 - 21 - 22,30<br>Ingresso L. 1000 |
| **PUNTODUE**<br>Cinema d'Essai<br>v. Garibaldi 10<br>Tel. 545.245 | **La grande abbuffata**, di Marco Ferreri, con Ugo Tognazzi, Marcello Mastroianni, Michel Piccoli, Philippe Noiret, Andrea Ferreol (Francia - Italia - Colori) — Mangiare non per vivere ma per morire. Premiato a Cannes. Vietato minori anni 18. ★ Drammatico<br>■ Segnalato dalla Critica cinematografica italiana | Critica ●●●<br>Pubblico ○○○○○<br>Orario 15,30 - 17,50<br>20,10 - 22,30<br>Ingresso L. 1000 |

## seconde e altre visioni a Torino

| Cinema | Programma |
|---|---|
| **A.B.C.**<br>c. Brescia 26<br>Tel. 850.463 | Oggi chiuso |
| **ACADEMIA CINESTUDIO**<br>v. Oropa 3<br>Tel. 882.457 | **Mayerling.** ★ Drammatico |
| **ACAPULCO**<br>v. Domzelli<br>p. Nizza<br>Tel. 651.264 | **Il maratoneta**, Dustin Hoffman, Laurence Olivier. V. 18. Or.: 16; 18,05; 20,10; 22,30. ★ Drammatico |
| **CONTINENTAL**<br>via Nizza 348<br>Tel. 697.068 | **Conoscenza carnale di una ninfomane**, J. Saril. Col. Viet. 18. ★ Sexy |
| **EDERA**<br>v. Madonna di Campagna 1 | **Roma violenta**, M. Merli, Vietato 14. ★ Drammatico |
| **ERBA**<br>c. Moncalieri 241<br>Tel. 690.467 | domani **I viaggi di Gulliver nel paese dei 7 nani.** ★ Avventuroso |
| **FARO**<br>v. Po 30<br>Tel. 832.214 | **Sturmtruppen**, R. Pozzetto, C. Ponzoni, C. Clery, Techn. Non viet. Or.: 15,15; 17; 18,50; 20,40; 22,30. ★ Commedia |
| **FIAMMA**<br>c. Trapani 57<br>Tel. 372.057 | **Sturmtruppen**, R. Pozzetto, Tecnicolor. Non viet. ★ Commedia |
| **HOLLYWOOD**<br>c. R. Margh. 106<br>Tel. 851.904 | Chiuso per riposo |
| **PIEMONTE**<br>v. Nizza 32<br>Tel. 652.758 | **Il letto in piazza**, G. Tinti, R. Podestà. Col. Viet. 18. ★ Commedia |
| **PRINCIPE**<br>v. P. d'Acaja 45<br>Tel. 760.951 | **America violenta**, Steve Sandor, viet. 18. ★ Drammatico |
| **STATUTO**<br>v. Cibrario 16<br>Tel. 487.051 | **Una bolognese a Parigi**, Glosser, Viet. 18. Or.: 15; 16,45; 18,40; 20,35; 22,30. (Ingr. 600) ★ Commedia |

### ZONA CENTRO

| Cinema | Programma |
|---|---|
| **CAB. VOLTAIRE**<br>v. Cavour 7<br>Tel. 516.046 | Cinema alternativo - Festival Nuovo Cinema di Pesaro **Canoa**, di F. Cazals (Messico) dalle ore 18. Ingresso ai soci. ★ Drammatico |
| **MILANO**<br>v. Milano 8<br>Tel. 530.255 | **Il suo nome era Pot.** ★ Avventuroso<br>**Pugni pirati e karatè** ★ Avventuroso |
| **MOVIE CLUB**<br>v. Giusti 8<br>Tel. 544.077 | Stanley Kubrick: **Rapina a mano armata**, S. Hayden. 20,30-22,30. ★ Drammatico |
| **PO**<br>v. Po 21<br>Tel. 510.496 | chiuso. Domani **Milano trema la polizia vuole giustizia.** ★ Drammatico |
| **REGINA**<br>c. R. Margherita 123<br>Tel. 530.885 | **Rapporto al capo della polizia.** Non viet. ★ Drammatico |
| **VITT. VENETO**<br>p. V. Veneto 5<br>Tel. 871.642 | **Metti lo diavolo tuo ne lo mio inferno.** ★ Commedia |

### CROCETTA - S. RITA - MIRAFIORI

| Cinema | Programma |
|---|---|
| **ADRIANO**<br>v. Sacchi 65<br>Tel. 587.715 | **La profonda gola di Madame d'O.** Viet. 18. ★ Sexy |
| **MIRAFIORI**<br>c. Cosenza 68<br>Tel. 390.867 | **La ragazza di Madame Claude.** Vietato 18. ★ Drammatico |
| **SMERALDO**<br>v. Tunisi 92<br>Tel. 390.711 | Oggi chiuso. |
| **VINZAGLIO**<br>c. D. Abruzzi 102<br>Tel. 596.125 | **Frau Marlene**, Romy Schneider, P. Noiret. Viet. 14. Or.: 20,20; 22,30. ★ Drammatico |

### ZONA S. PAOLO

| Cinema | Programma |
|---|---|
| **AMERICA**<br>v. Frejus 27<br>Tel. 446.764 | **Una volta non basta**, K. Douglas. Viet. 14. ★ Commedia |
| **ELISEO**<br>v. Monginevro 42<br>Te. 335.815 | **Gli esecutori**, Moore, V. 18. (Ingr. 600). ★ Drammatico |
| **SAN PAOLO**<br>v. Cesana 80<br>Tel. 372.637 | Oggi chiuso. |

### ZONA FRANCIA

| Cinema | Programma |
|---|---|
| **BERNINI**<br>c. Tassoni 3<br>Tel. 773.843 | **Harold e Maude.** ★ Grottesco |
| **ELIOS**<br>v. Val Lagarina 40<br>Tel. 798.146 | **Giù la testa.** ★ Western |
| **STAR**<br>v. Domodossola 48<br>Tel. 772.990 | Oggi chiuso. |
| **ZETA D'ESSAI**<br>v. Cibrario 88<br>Tel. 772.907 | **Questo simpatico mondo di pazzi**, M. Vlady. 20,30-22,30 (solo oggi). ★ Commedia |

### ZONA S. DONATO

| Cinema | Programma |
|---|---|
| **ROMA-INC.**<br>v. S. Donato 40 bis<br>Tel. 487.765 | Rassegna nazionale della fantascienza **Tarantola.** ★ Fantascienza |

### MADONNA CAMPAGNA - LUCENTO

| Cinema | Programma |
|---|---|
| **ALBA**<br>c. Grosseto angolo<br>v. Stradella | **La profonda gola di Madame d'O.** Viet. 18 ★ Sexy |
| **AMBRA**<br>v. Chiesa Salute 77<br>Tel. 297.197 | **Per qualche dollaro in più.** ★ Western |
| **APOLLO**<br>largo Giachino 91<br>Tel. 215.685 | **Colpo in canna**, U. Andress. V. 14. ★ Drammatico |
| **LUTRARIO**<br>v. Stradella 10<br>Tel. 280.742 | Chiuso |
| **SPLENDOR**<br>v. Bibiana 109<br>Tel. 296.336 | **Il merlo maschio**, Buzzanca. Viet. 14. ★ Commedia |

### ZONA MILANO - REGIO PARCO

| Cinema | Programma |
|---|---|
| **ADUA**<br>c. G. Cesare 67<br>Tel. 273.276 | **A colpi di karatè.** Lang. V. 14 (ingr. 500) ★ Lotta orientale |
| **ARS**<br>c. R. Parco 142<br>Tel. 205.588 | Chiuso |
| **AURORA**<br>c. Brescia 2<br>Tel. 276.510 | **I fratelli di Bruce Lee.** ★ Lotta orientale |
| **FALCHERA**<br>v. Tanaro 30<br>Tel. 262.16.65 | **Roma drogata la polizia non può intervenire.** Viet. 18. ★ Drammatico |
| **MAIOR**<br>largo G. Cesare 105<br>Tel. 287.974 | **Taxi driver**, Robert De Niro, Jody Foster. V. 18 (Ingr. 600). ★ Drammatico |
| **SOCIALE**<br>v. Courmayeur 2<br>Tel. 850.608 | Oggi chiuso |

### ZONA VANCHIGLIA - BORGO PO

| Cinema | Programma |
|---|---|
| **ARIZONA**<br>c. Belgio 53<br>Tel. 874.171 | **L'ira di Bruce Lee.** ★ Lotta orientale |
| **ARTISTI d'Essai**<br>v. G. di Barolo 24<br>Tel. 831.374 | **Piccoli omicidi**, Viet. 14. ★ Drammatico |
| **ERIDANO d'Essai**<br>c. Casale 100<br>Tel. 832.086 | **California poker.** ★ Avventuroso |

### ZONA NIZZA - LINGOTTO

| Cinema | Programma |
|---|---|
| **CABIRIA** | **Django.** Viet. 14. ★ Western |
| **ITALIA**<br>v. Nizza 138<br>Tel. 694.021 | Oggi chiuso |
| **CINEOCCHIO**<br>via Valenza 46 | **10 incredibili giorni**, di C. Chabrol. 20,30-22,30. ★ Drammatico |
| **S. LUIGI** *<br>v. Ormea 4,<br>Tel. 682.471 | **Il cittadino si ribella.** ★ Drammatico |
| **SPEZIA**<br>v. Nizza 170<br>Tel. 693.617 | **Angelica l'amore orientale e i suoi vizi.** Viet. 18. ★ Sexy |

* Cinema a carattere parrocchiale

### Riduzioni Enal-Agis

CINEMA: Ambrosio, Adriano, Ambra, America, Arco, Ariston, Artisti, Astor, Astra, Capitol, Centrale (50%), Eliseo, Fortino, Giardino, Massaua, Mirafiori, Roma Inc., Splendor, Torino, Vinzaglio, Vittoria — TEATRO Erba: «Mia zia Geremia», ridotti all'Enal per stasera e domani — EXPOVACANZE 77: ridotti all'Enal — JUVENTUS-MAGDEBURGO: interi e ridotti all'Enal.

Al cinema in compagnia
divertirsi
è stare insieme

## FILM D'OGGI

# Bionda con mitra

Cybill Sheperd nel film

**RAPINA: MITTENTE SCONOSCIUTO di Paul Wendkos con Bo Svenson e Cybill Shepherd. Avventuroso, americano, a colori. (Cinema Lux).**

Classico turabuchi in attesa d'un titolo di richiamo divistico. Con schietto ma tardivo moralismo il regista Wendkos ci presenta una banda di rapinatori, tutti reduci dal Vietnam, i quali ricorrono per sopravvivere ai violenti sistemi che ben conoscono. Nessuno ha pensato a reinserirli nella società, al massimo ci sarà una bionda che senza troppi complessi prenderà parte al trafugamento del grisbì.

Quest'ultima figura, per rialzare il tono della pellicola di serie, è affidata a Cybill Shepherd: in «Taxi Driver» sconcertava Robert De Niro con la sua aria da «lasseme stè», in «Rapina: mittente sconosciuto» non ha certo paura di sporcarsi le mani. Così si arriva ai 100' di rito senza pensare e senza divertirsi troppo.

**p. per.**